* * *

Aydınlık

Kuruluş yılı: 1921
Kurucusu: ŞEFİK HÜSNÜ

BÜTÜN ÜLKELERİN İŞÇİLERİ VE EZİLEN HALKLAR, BİRLEŞİN!

CUMARTESİ
4
Ağustos 1979
500 KURUŞ

DOĞAN ÖZ'DEN İPEKÇİ'YE...
itiraflarla bir cinayet şebekesinin içyüzü

ASKERİ SAVCI MÜTALAASINI OKUYORDU:
"Doğan Öz' ün tertip içinde olduğunun MHP yetkililerince söylenmesinden sonra..."

8.SAYFADA

MHP'NİN KATLİAM TEŞVİKÇİLİĞİ MAHKEME KARARINA GEÇTİ

Ankara Sıkıyönetim Mahkemesi MHP Yöneticileri İhsan Kabadayı, Yaşar Okuyan ve Nevzat Kösoğlu'nun katil İbrahim Çiftci'yi "suça azmettirdikleri" kanısına vardı.

> **"...İbrahim Çifçi'yi ve dolayısıyla suç ortaklarıyla oluşturdukları gizli suç örgütünü, Anayasa dışı hedefe yönelmeleri için eğitme, silahlanma ve eyleme geçmek üzere azmettirme, tahrik ve teşvik ettirme, koruma ve kollama konusunda etkileri bulunan... Konya Milletvekili İhsan Kabadayı, MHP Genel Sekreter Yardımcıları Nevzat Kösoğlu ve Yaşar Okuyan ile bunların bağlı oldukları kuruluş mensupları hakkında yasal soruşturma açılması..."**
> **(Oybirliğiyle alınan karar'dan)**

Savcı Doğan Öz'ü öldürmekten yargılanan İbrahim Çiftci, idama mahkum olduktan sonra mahkeme binasından çıkarken, "Ya hepinizi tam susturacağız, ya hepinize kan kusturacağız" diye bağırdı.

● Ankara Sıkıyönetim Mahkemesi, komando İbrahim Çiftçi'yi katliama girişmekten suçlu buldu

Doğan Öz'ün katili idama mahkum oldu

● *Mahkeme, MHP yöneticileri hakkında soruşturma açılması için savcılığa suç bildiriminde bulunulmasını kararlaştırdı*

● *İstanbul Sıkıyönetim Mahkemesi, 1 kişiyi öldürüp 1 kişiyi de yaralayan komandoyu 30 yıl hapis cezasına çarptırdı*

ANKARA (ÖZEL)

İlk kez bir idam cezası veren Ankara Sıkıyönetim Mahkemesi, savcı Doğan Öz'ü öldürmekten yargılanan İbrahim Çiftçi'yi ölüm cezasına çarptırdı. Albay Hamdi Sevinç Başkanlığındaki Mahkeme heyetinin oy birliğiyle aldığı karar dün saat 10.35 de açıklandı. Sevinç'in yanısıra heyette subay üye Piyade Albay Dündar Umut, Hakim Üye Binbaşı Vural Özenirler bulunuyordu. Askeri savcılığı ise Hakim Yüzbaşı Osman Şimşek yapıyordu.

Türk Ceza Kanununun 149/2. maddesi gereğince ölüm cezasına mahkum olan sanık İbrahim Çiftçi, salonu çok sinirli ve

(Devamı sa.7, sü.3'de)

Doğan Öz'ün cenazesinde binlerce yurttaş MHP'den hesap sorulmasını istemişti

Ankara Cumhuriyet Savcı Yardımcılarından Doğan Öz, 24 Mart 1978 günü saat 08.15 sıralarında işine gitmek üzere bindiği otomobilinde kurşunlanarak öldürülmüştü.

Yurtsever Savcı Doğan Öz, Bayındırlık Sokaktaki evinin önüne park ettiği otomobiline bindikten kısa bir süre sonra bir duvarın arkasına saklanan meçhul bir kişi tarafından silahlı saldırıya uğramış ve tabancadan çıkan 7 kurşundan ikisinin beynine, birinin ise gözüne rastlaması sonucu derhal ölmüştü.

Savcı Doğan Öz öl-

Devamı sa.7, sü,8'de)

Üçüncü adam Akiz nerede?

APOCU "EŞKİYA PILING" ARANIYOR

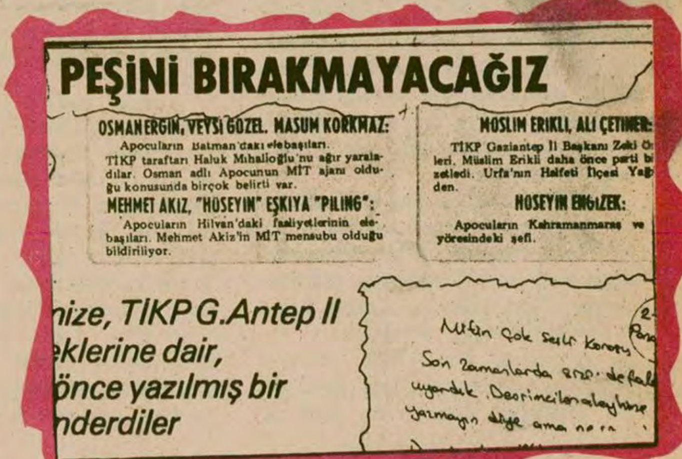

PEŞİNİ BIRAKMAYACAĞIZ

OSMAN ERGİN, VEYSİ GÜZEL, MASUM KORKMAZ:

Apocuların Batman'daki elebaşıları.
TİKP taraftarı Haluk Mıhalloğlu'nu ağır yaraladılar. Osman adlı Apocunun MİT ajanı olduğu konusunda birçok belirti var.

MEHMET AKIZ, "HÜSEYİN" EŞKIYA "PILING":

Apocuların Hilvan'daki faaliyetlerinin elebaşıları. Mehmet Akiz'in MİT mensubu olduğu bildiriliyor.

MÜSLİM ERİKLİ, ALİ ÇETİNER:

TİKP Gaziantep İl Başkanı Zeki Ö
leri. Müslim Erikli daha önce parti bi
zetledi. Urfa'nın Halfeti İlçesi Yağ
den.

HÜSEYİN ENGİZEK:

Apocuların Kahramanmaraş ve yöresindeki şefi.

nize, TİKP G.Antep İl
eklerine dair,
önce yazılmış bir
nderdiler

Mitfan çok sevli Karasu
Son zamanlarda ... defa
uyardık. Devrimciler aleyhine
yazmayın diye ama ne...

Gazetemizin 27 Haziran tarihli sayısında Apocuların Hilvan'daki şeflerini açıklamıştık. Eşkiya Pılıng, Hüseyin Mehmet Akiz.

APOCULARIN HİLVAN'DA BİR YIL İÇİNDE İŞLEDİKLERİ SUÇLAR

● Süleymanlılar Aşiretine mensup köylere yaptıkları çeşitli baskınlarda dokuz kişi öldürmek.

● Halktan haraç toplamak, silahlı gasp.

(Devamı sa.7, sü.7'de)

● Bucaklar bir çok cinayetin sorumlusu Mehmet Milli' nin peşine düştüler

● Apocuların Hilvan' daki üç elebaşısından ikisinin kimliği belirlendi: Salih Kangal (Tuncelili Hüseyin), Mehmet Milli (Eşkiya Pılıng)

DİYARBAKIR (ÖZEL)

Bucak aşireti mensupları, Hilvan ve Siverek yöresinde birçok cinayetin faili olan "Eşkiya Pılıng" takma adlı Apocu Mehmet Milli'yi arıyorlar. Eşkiya-Pılıng-Mehmet Milli hakkında üç kişiyi öldürmek, çeşitli gasp ve soygun olaylarına elebaşılık

(Devamı sa.7, sü.3'de)

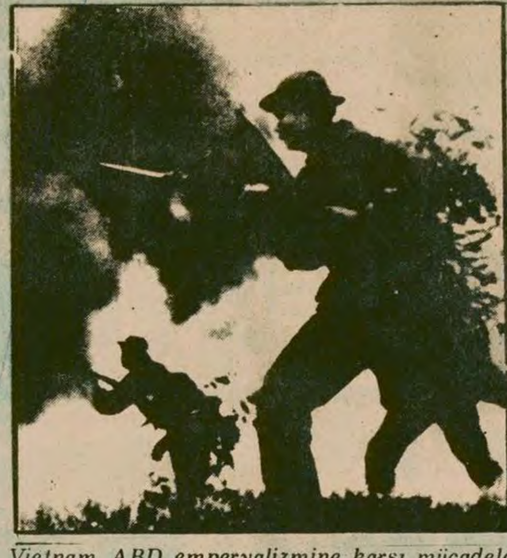

Vietnam ABD emperyalizmine karşı mücadele ederek zafere ulaşmıştı. Daha sonra Hanoi yöneticileri Rusya'nın uydusu haline gelerek, bölgesel hegemonyacılık yapmaya başladılar. Bu durum parti içinde anlaşmazlıklar doğurdu. Merkez Komitesi üyesi Hoan Çin'e sığınırken, Halk Kurtuluş Ordusu kurucularından Tan da gözaltına alındı. Yukarıda, Tan'ın kurduğu ordunun askerleri, Amerikan emperyalistlerine karşı savaşırken.

Vietnam Komünist Partisi kurucusu ve Merkez Komitesi Siyasi Büro üyesi Hoan, Çin'e sığındı

● Merkez Komitesinin 2 üyesi de gözaltında ● Parti içindeki çatışmaların odaknoktasını Kamboçya ve Laos' un işgali ile Vietnam' ın Rus uydusu olması oluşturuyor

3.SAYFAMIZDA

K.Maraş olayları duruşmasında

Mahkeme heyeti MHP'li avukatı yine susturdu

ADANA (ÖZEL)

Adana'da Sıkıyönetim Mahkemesinde görüşülmekte olan K.Maraş katliamı duruşmasında MHP'lilerin avukatı Hülagü Balcılar gene yargıçlar tarafından susturuldu.

Hava Pilot Albay Nizamettin Akal, Deniz Yarbay Hakim Günsel Akbatur, Hakim Kıdemli Binbaşı Kerim Günay'dan oluşan heyet tanık Selda Bilmez'i dinlerken, müdahil avukatlardan Ali Kalan tanığa bir sorunun sorulmasını istedi. Ancak yargıcın bu sorunun sorulmasını kabul etmemesine rağmen, söz alan MHP'li avukat Hülagü Balcılar, mahkeme heyetinden, Ali Kalan'ın soru-

(Devamı sa.7, sü.9'da)

Ölen 6 kişi toprağa verildi

Zehirli börekten ölenlerin sayısı sekize çıktı

● Nihayet önceki gün akşam tedavi altına alınan diğer hastaların durumu ağır

ÖDEMİŞ (AA)

Önceki gün iftar sofrasında zeytinyağı yerine yanlışlıkla tütün zehiri folidol ile pişirilmiş böreği yiyip zehirlenen 16 nüfuslu ailenden ölenlerin sayısı 8'e çıktı.

Tire Devlet Hastanesi Başhekimliğinden verilen bilgiye göre önceki akşam geç saatlerde tedavi altına alınan Nevin Onat, Mihriye Küçük, Mübeccel Onat, Vesile Onat, Mehmet Yalçın ve Hakkı Onat'ın da durumlarının ağır olduğu bildirildi.

Öte yandan daha önce ölen ailenin yedi ferdinden altısı dün toprağa verildi. Turan Küçük, Ferhan Küçük, Hatice Tanır, Recep Erpak, ve Semiha Urak Ödemiş Asli Mezarlığına gömüldüler. Aynı börekten yiyerek ölen İbrahim Küçük'ün cesedinin ise Ege Tıp Fakültesi Hastanesinde, otopsi için bekletildiği bildirildi.

Ödemiş'te bağ evinde iftarı börekle bozan üç ailenin fertleri kısa süre sonra komaya girmişler,

(Devamı sa.7, sü.6'da)

KOMA HALİNDE HASTANE HASTANE DOLAŞTIRILDILAR

Önce Ödemiş Devlet Hastanesi, sonra Tire Devlet Hastanesi, sonra İzmir Devlet Hastanesi. Üç aileden geri kalan hastaların geç tedavi altına alındıkları için durumlarının ağır olduğu bildiriliyor

BAŞYAZI

Turist roketler

Doğu Perinçek

NUSAYBİN mağaralarında 447 adet Rus yapısı tanksavar roketinin bulunmasından bu yana nerdeyse bir yıl geçti. O zamandan beri hükümette ne bir ses ne bir nefes! En sonunda geçenlerde Ecevit konuştu. Bu roketlerin "transit" geçiyor olabileceğini söyledi.

Bu ihtimal gerçekten de kimsenin aklına gelmemişti. Olur a, belki de bu roketler, Rusya'dan Orta Doğuya şöyle bir dostluk gezisi yapalım demişler. Nusaybin'den geçerken havasını ve suyunu pek beğenip mağaralardaki tatillerini uzatmışlardır. Hem de o kadar uzatmışlar ki, mağaralara yerleşeli bir yılı aşmış.

Bu roketleri Nusaybin mağaralarına yollayanlar kimi hedef almaktadırlar?

Tanksavar roketi sınır kaçakçılığında kullanılabilir mi? Bu roketler aşiret kavgasında, banka soygununda veya sokak çatışmalarında işe

(Devamı sa.7, sü.9'da)

Zimbabve'de ulusal kurtuluş savaşına önderlik ediyorlar

Danıştay, MC Hükümetinin ZANU Heyetini sınırdışı eden kararını iptal etti

ANKARA (ÖZEL)

Danıştay 12. Dairesi, 1977 yılının Mart ayında AYDINLIK dergisinin davetlisi olarak ülkemize gelen Zimbabve halkı-

(Devamı sa.7, sü.4'de)

1977 yılında AYDINLIK dergisinin davetlisi olarak ülkemizi ziyaret eden ZANU heyeti.

Washington Post: Bulgar silahları Ecevit' in Rusya' ya güvenme politikasını çürütüyor

HABER MERKEZİ

Amerika'da yayınlanan Washington Post gazetesi Türkiye-Amerikan ve Türkiye-Sovyet ilişkilerini inceleyen bir yorumunda, Türkiye'nin Sovyetler'e yanaşmasını Amerika'nın son beş yılda izlediği beceriksiz politikaya bağlıyor. Gazete Ecevit'in gazete muhabirleriyle yaptığı bir görüşmede Sovyetler'in izlediği yeni politika ile Türkiye'nin kendisini daha güven içinde hissettiğini söylediğini yazıyor.

Gazetenin yorumu şöyle sürüyor:

"Ecevit, bize, Moskova ile Ankara arasında karşılıklı güven hissinin geliştiğini söyledi ve şöyle devam etti: 'Halkımız Sovyetler Birliği'nin

(Devamı sa.7, sü.9'da)

Katiller: Aydın Zoroğlu ve Hamal Yakup

Komandolar Ünye'de bir TİKP üyesini öldürdü

ÜNYE (ÖZEL)

Ünye'de Türkiye İşçi Köylü Partisi üyesi Musa Yazıcı, 2 Ağustos gecesi saat 22.00 sıralarında şehirden Çınarlı semtindeki evine giderken, 27 Mayıs ilkokulu civarında komandolar tarafından önü kesilerek öldürüldü.

Musa Yazıcı Ünye'de daha önce MHP'lilerin sürekli tehdit ve saldırılarına uğramıştı.

Ünye'de TİKP İlçe Örgütünün çalışmalarını aktif bir şekilde yürüten ve İlçe yöneticiliği görevini üstlenen Musa Yazıcı, 1976 yılında TİSP revizyonizmine karşı mücadele ederek proleter dev-

(Devamı Sa. 7; Sü: 2'de)

MAPUSANE ÇEŞMESİ

Armağan Anar
TUMAD DER GENEL BAŞKANI

Konya Kapalı Cezaevinde sohbet

''Biz de toprak diyoruz, Mersin Cezaevinden yazan arkadaşlar gibi. Ama sadece Mersin ve Konya cezaevindeki arkadaşlar mı toprak diyor, sade onlar mı suçların nedeni olarak topraksızlığı gösteriyor? Şüphesiz ki hayır. Bugün bütün cezaevlerinde bir araştırma yapılsa, suçların kökeninde esas olarak topraksızlığın yattığını görürüz.

''1950 yıllarında Toprak Komisyonu kararıyla bazı bölgelerde toprak dağıtıldı. Konya bölgesi bu dağıtımdan nasibini alan birkaç bölgeden biridir. Yani Konya, diğer bölgelere nazaran, toprağın şu veya bu ölçüde köylüye dağıtıldığı, yine diğer bölgelere karşın ağalığın olmadığı bir bölge.

''Gel gör ki, Konya Cezaevinde mahkumlar arasında konuşmalar bu bölgede bile suçların kökeninde topraksızlığın yattığı somut gerçeğini ortaya koyuyor. Çünkü toprak burada da adil bir şekilde dağıtılmamıştır.

''Adı: Muharrem Dağlı. 45 yaşında. Esrardan 10 yıla mahkum.

''—Köyümüzde 18 bin dekar arazinin sadece 400 dekarını köylüler ekiyor. Geri kalanını Kazım Altan denen biri ekiyor. Benimse bir karış toprağım yok. Yedi çocukla topraksız ne yapabilirim ben? Eğer toprağım olsaydı bu suçu işler miydim? 975 bin lira para cezası verdiler. Bir gelirim olmayınca neyle ödeyeceğim bu parayı?

''Adı: Mehmet Lale. 26 yaşında. Kan davasından 15 yıla mahkum.

''—Kan davası topraksızlık yüzünden çıktı. Neden burada hep köylü çocuğu yatıyoruz? Toprağımız olsa, işimiz olsa ne ararız burada?

''Adı: Karamanlı Hüseyin. 37 yaşında. Yaralamadan 10 yıla mahkum.

''—Köyümüzde hazine toprağı dağıtıldı. Ama 40 kişiden 9 kişiye toprak verildi. 31 kişi topraksız kaldı. Olay bunun üzerine çıktı. Bizi birbirimize düşürdüler.

''Adı Durmuş. Kız kaçırmaktan hükümlü.

''—Kalender diye, fakir diye kız vermiyorlardı, abi. Mecbur kalıyoruz kaçırmaya. Ama zengin olsaydık, istedin mi hemen verirlerdi. Köy yerinde zengin olmak için ise toprağın olmalı. O da bizde yok.

''Adı: Aydınlı Hasan Danabaş. Cinayetten 10 yıla mahkum.

''—Pamuk çapalardık ağaların topraklarında. 10-12 saat ırgat gibi çalıştırıldığımız yetmiyormuş gibi, ağanın oğlu çapaya giden kız arkadaşlara sarkıntılık etmeye kalktı. Ben de vurdum.''

* * *

Böyle konuşuyor Konya Kapalı Cezaevinden mahkumlar. Dışarı çıkacakları günlere de umutla bakamıyorlar, çünkü toprakları yok. Nasıl geçim sağlayacaklar? Nasıl çoluk çocuklarını geçindirecekler? Toplum içinde onurlu bir yaşamı nasıl sürdürecekler? Cezaevleri inşa ederken, ceza yasaları hazırlarken, yargılarken, mahkum ederken, infaz uygularken, işin bu yönünü düşünen bulunmadığını hepimiz biliyoruz. Geniş köylü kitlesi için yaşamın anlamı ve yolu topraktır. Yaşam olanağı elinden alınan veya eline verilmeyen adamın suçlarından, suçu işleyen kadar ona toprağını vermeyen toplum da sorumludur.

Konya Kapalı Cezaevinde sohbet sürüyor. Şimdi konu AF.

''—Ben idamlıktım. Üzerimden af geçti, infaz yasası geçti, hâlâ çıkamadım. 9 yıldır yatıyorum. Bize çok büyük haksızlık yapıldı. Afla birlikte müebbetlerle aramızda 3 yıl varken, infaz yasasının yanlış uygulanması sonucu bu fark 9 yıla çıktı. İnfaz yasası mahkumlara farklı farklı uygulanmaktadır. Diğer mahkum arkadaşlara daha fazla hak verildi demiyoruz. Onların çıkmalarına çok sevindik. Ama bize de eşit muamele yapılsın.

''—Ne diyelim, hükümet bizi bu karanlık zindandan kurtarsın.

''—Ben 30 yıla mahkumum. Şoförüm. Meslekten men edildim. Affı kim istemez, ama çıkınca ne yapacağım ben? Mesleğim elimden alınmış, bir karış toprağım yok... Zorla suça teşvik değil mi bu?

''—Bu anarşi sürdükçe bize af vermezler. Hükümet anarşiyi önlesin ki biz de huzura kavuşalım. Bir de bize adi suçlu diyorlar. Halkın başına bela olmak için adam öldüren MHP'li caniler dururken adilik bize düşmez. Önce bu adilerin yakasına yapışılsın.

''Çocuk yılında çocuklara af vereceklermiş. Seviniyoruz, ama bu af bütün çocukları sevindirecek mi? Eğer çocukları Çocuk Yılında affetmek ve sevindirmek istiyorsak, cezaevlerini boşaltmalıyız ki, babasını, anasını bekleyen çocuklar da aftan yararlansın ve sevinsin.

''—Hepsi iyi de, ağalık, aşiretçilik sürdükçe cezaevleri yine dolar. Suçları önlemenin yolu toprak ağalığına son vermektir.''

FİKİR MEYDANI

BİLİMSELSOSYALİZMVE''MARKSÇILIK''

Cumhur Gür
İsveç-Lund

5 MAYIS tarihli Fikir Meydanı'nda, Halil Berktay, Marksizmin doğuşu üzerinde durmuş. Ben, konuyu onun bıraktığı yerden sürdürmek isterim.

19. yüzyılın ortalarında doğan Bilimsel Sosyalizm, yalnız doğmadı. Marksizmin ortaya çıkmasıyla beraber, onun karşıtı, onun düşmanları da doğdu.

Marksizm, bu, kendine temelden karşı olan öğretilerle tek tek mücadele etmek zorunda kaldı. Esas, Sol Hegelciler ile başlayan bu mücadeleyi, Proudoncularla, Bakunincilerle (Anaşistler), Dühringcilerle mücadeleler izledi.

Marks ve Engels'in açık polemiğe girişmediği, Adolph Wagnerleri, Profesör Eguen Von Böhm-Bawerkleri, yalnız bundan dolayı, bugün ancak bu konuya az çok özel ilgi gösterenler tanıyor.

Lenin'in ''Marksizm ve Revizyonizm'' makalesinde belirttiği gibi, Marksizm, bütün bu kendisine temelden karşı çıkan öğretileri defettiğinde, bu öğretiler kendilerini yeni biçimlere sokarak ortaya çıktılar. Artık, bu öğretilerin savunucuları, Marks'a karşı değillerdi, hayır, onlar tam tersine gerçek Marksistlerdi, yalnız bazı yanlışları düzeltmek, tashih etmek, revizyona tabi tutmak istiyorlardı.

Burada revizyonizmin tüm tarihini anlatmak gereksiz. Bununla ilgilenenler, daha iyi ve geniş kaynaklara yönelebilirler.

Günümüzde revizyonizmin baş temsilcisi, Marks ve Lenin'in isimlerini ağzından düşürmeden, her siyasetinde, Marksizmin ilkelerini çiğneyen Sovyetler Birliği'dir.

İsveçli yazar Jan Myrdal daha 1965'te, Türkmenistan'da yaptığı bir gezi sırasında şöyle yazıyordu:

''Bazen, acaba Marks ve Lenin'in zoraki okutulması, Sovyet vatandaşlarını Lenin'in kelimelerinden etkilenmez hale getirmek için değil mi, diye düşünüyorum. Çünkü eğer bu kelimeler yazıldıkları gibi okunsalar - halk iktidarı ve sosyalizm istediklerinden-günümüzün Sovyet toplumunda, birer patlayıcı madde haline gelirler.'' (Türkmenistan1972, s. 86)

Ama Batı-Avrupa'da revizyonizm daha değişik yollardan ilerledi.

Daha 1930'larda Adorno, Habermans ve Marcuse çevrelerinde kurulan, Almanya'da Frankfurt Üniversitesi' ni merkez alan, ''Frankfurt okulu* 1960'ların ikinci yarılarında, doğmakta olan öğrenci hareketini kısa bir zaman için etkileyebildi. ''Frankfurt Okulu'' Marks'ın yalnız gençlik yazılarına sözde dayanıyor, ''Felsefenin Sefaleti'' (1847) eseriyle birlikte, daha sonrakileri reddediyordu. ''Frankfurt Okulu'' işçi sınıfının ''rüşvetlerle'' pasifleştirildiğinden, ''devrimci güçlerin'' düzenin ''dışarısından'' gelmesi gerektiğini (Yozlaşmış aydınlar, lumpen proletarya, tedhişçi örgütler vb.) öne sürüyordu. Marcuse, öğrencilerin bu devrime önderlik edeceğini söylerken, Adorno, sönük kitlelerin üzerinde yükselebilen ''büyük dehalar''ın ancak gerçek kurtuluşa erdirebileceklerini, savunuyordu. Ve bütün bunlar ''Neo-Marxism'' (Yeni Marksizm) adında piyasaya sürülüyordu...

1970'lerde ise yeni bir eğilim moda olmaktaydı. Bu eğilim, Fransız felsefe profesörü Althusser çevresinde toplanmaya başlamıştı. Bu ''Marksçı'' eğilim, teori ile pratiği birbirinden ayırıyor, teorinin doğruluğunun, pratik içinde değil de, ''kendi teorik yapısı içinde'' var olduğunu iddia ediyor, Marksizmin Hegel'den devraldığı diyalektiği ve bilim ve ideolojinin birbirinden ayrılması adında, pratik çalışmayı reddediyordu.

1975'lerden itibaren ise, Almanya'yı temel alan yeni bir akım var. Bunlar kendilerini ''restorasyon hareketi'' veya '' 'Kapital' mantıkçıları'' diye adlandırıyorlar. Sözde yepyeni olan tezleri, Marks'ın en önemli eserlerinin ekonomik eserleri olduğu, ancak bu eserlerde ve özellikle, emek-değer teorisi ve meta tahlillerinde günümüzün sorunlarını çözmek için gerektiğimiz ilkelerin var olduğu, Marks'ın sözde kötü bir siyaset adamı olmasını neden göstererek, siyasi konularda kendilerinin tavır almayıp, bilim yaptıkları ve Marks'ın herkes tarafından tahrifata uğratılıp, bırakalım Lenin, Luksemburg, Gramsci, Stalin, Mao gibilerini, Engels'in bile reddedilmesi gerektiği, biçiminde.

Mattick, Neüsüs, Altvater gibi üniversite profesör ve doçentlerinin liderlerini oluşturduğu bu eğilim, Lukacs, Korş, Pannekoek gibi tanınmış idealist ve revizyonistlerin reklamını yapmak dışında, uluslararası Troçkizmin başteorisyeni Mandel'le de ortaklık kuruyor.

Almanya'da Prokla, İskandinavya'da Zenith ve Kontrast gibi dergilerden görüşlerini yayan bu eğilimler, ''iç savaş'' şiarlarına başlamadan önce, bir temsilcilerini de Türkiye'deki Birikim dergisinde bulmuşlardı.

İşte Batı Avrupa'da aydın çevreler ve üniversitelerde moda olan revizyonizmin örnekleri. Hepsinin de bir yanı ortak, pratiği, ya devrimci faaliyet olarak, ya da doğruların tek kıstası olarak. reddetmeleri. Bugün Avrupa üniversitelerinde Marksist ''teori'' kucakla karşılanıyor, ama Marksist pratik, devrimci pratik çoktan aforoz edilmiş durumda. İngiltere bunun güzel bir örneği. Bir sürü Marksist profesör olmasına karşın, İngiltere'de gelişen sendikal hareket, gençlik hareketi, ırkçılığa karşı, yatıştırmacılığa karşı mücadele, o, ''teoricilik'' batağına batmış olan ''Marksçıların'' tamamen dışında gelişiyor.

Demin birkaç isim saymıştık, Mandel, Lukacs diye.

Bu isimler, yazar J. Myrdal'ın dikkat çektiği bir dergide övgüyle ele alınıyor. Derginin ismi ''Problems of Communism (Komünizmin sorunları). Çıkaran ise, işte bu ilgi çekici, American Information Agency (Amerikan Enformasyon Bürosu). Yani ABD hükümeti.

Bu dergi özellikle aydın çevrelere yöneliyor. Ve abonesi parasız. Amerikan konsolosluğuna yazmak yetiyor.

Bu derginin 1972 Kasım-Aralık sayısında üç yazar, George Lucacs'ın ne denli büyük bir Marksist olduğunu anlatıyorlar. Aynı sayıda bir Amerikan profesörü, Howard Sherman, Troçkist ekonomist Ernest Mandel'in o zaman, yeni çıkan iki kitabının reklamını yapıyor ve bu iki kitabın, üniversite öğrencileri için Marksizme iyi birer giriş oluşturduğunu yazıyor.

Amerikan hükümetinin, 1972'de Laos, Vietnam, Kamboçya halkları tarafından üst üste yenilgiye uğratılığında, bu reklamını yaptığı Marksizm, acaba nasıl bir şeydir? Vietnam, Kamboçya Laos halklarını kendisine karşı zafere ulaştıran Marksizmle bir midir?

Bunun böyle olmayacağı ortada. Ve Vietnamlılar da bu gerçeği şu biçimde dile getirmişlerdi:

''Doğru fikirler ve doğru düşünce yöntemi, subaylar ve erlerde sürekli olarak pekiştirilmelidir. Subay ve erlerin devrimci davranışları desteklenirken, aynı zamanda strateji ve taktik üzerine olan temel bilgileri doğru biçimde yönlendirilmelidir.

. Bu amaçlar için Marksist-Leninist eğitim ve önder örgütlerin ve devletin siyasetinin anlaşılmasına özel önem verilmelidir. Genel olarak kadrolar ve özellikle subaylar Marksizm-Leninizmin klasiklerini ve Mao Zedung yoldaşın ''Uzun Süreli Savaş Üzerine'' makalesini incelemelidirler.'' (Truong Chinh, Vietnam Kurtuluş Hareketi'nin en önemli önderlerinden), The resistance will win (Direniş kazanacaktır-1974)

Çin'in giriştiği ikaz hareketi karşısındaki başarısızlığından dolayı, görevinden alınıp, Japonya'ya başkonsolos atanan, Vietnam'ın eski savunma bakanı bir zamanlar şunları yazmıştı:

''Mao Zedung'un askeri düşüncesi, Çin halkının ve Çin Halk Kurtuluş Ordusunun uzun silahlı mücadelesinin zengin tecrübelerinin bir teoride özetlenmişidir, yarı sömürge, yarı feodal bir ülkenin çok daha güçlü bir düşmana karşı mücadelesinin çizgisidir. Ülkemiz ve Çin'in toplumsal durumlarının ve iki halkımızın devrimci mücadelesinin çok miktarda ortak yanı olduğundan, Mao Zedung'un askeri düşüncesi, partimizin direniş savaşındaki önderliğine büyük katkılarda bulunmuştur. 1950'den sonra, Çin devriminden sonra, ordumuz ve halkımız, Çin Halk Kurtuluş Ordusu'nun değerli tecrübelerini ve Mao Zedung'un askeri düşüncesini yakından tanımaya daha geniş olanaklar bulmuş ve başarılı ve yaratıcı bir biçimde, bunları devrimci silahlı mücadelemizin pratiğine uygulamıştır. Bu başarılı uygulamalar, ordumuzun hızla gelişmesi, sürekli zaferleri, özellikle 1953 Kışı ve 1954 Baharı kampanyaları ve büyük tarihi Dien Bien Phu kampanyamız için önemli bir etkendi.'' (Vo Nguyen Giap, Peoples War, Peoples Army (Halk Savaşı, Halk Ordusu)

İşte bir yanda Amerikan emperyalizminin reklamını yapmış olduğu ''Marksizm'' ve öbür yanda aynı emperyalizmi defeden halkların Marksizmi.

Hangisi gerçek Marksizm? Hangisi bir eylem kılavuzu? Hangisi dünya halklarının yararına?

Günümüzün en saldırgan emperyalisti Sovyetler Birliği de bir takım ''Marksizm''lerin reklamını yapıyor. Aynı zamanda sosyal-emperyalizm birçok yerde dünya halkları tarafından darbeler yiyor. Bu halkların örneğin Etyopya, Kamboçya, Eritre, Türkiye halklarının dayandıkları ve dayanacakları Marksizm, Sovyetlerin reklamını yaptığı ''Marksizm''le, o ''kapitalist olmayan yol'' ''uluslararası işbölümü'', ''uluslararası sosyalist mülkiyet'', ''yapısal bütünleşme'', ''planlı eşgüdüm'', ''çok yönlü bütünleşme'' lerle bir olabilir mi?

Elbette olamaz.

Bütün bunları anlamış olan ve dünya halklarının saflarından çıkıp, emperyalizm ve gericiliğin, sosyal-emperyalizmin saflarına katılan Vietnam yöneticileri artık Mao Zedung'a azgınca saldırıyorlar. Onlar ÇKP'nin kırlarda, işçi sınıfından ve dünya komünist hareketinden ilişkisiz olarak doğduğunu söylüyor ve Mao Zedung'u ''anti-Marksist'' ilan ediyorlar.

Ve bir zamanlar Mao Zedung'u ''yaşayan en büyük Marksist '' ilan eden, Ramiz Alia, Hüsnü Kapo, Enver Hoca ve şürekası, sosyal-emperyalizmin saflarında yer aldıklarında, onlar da, Vietnam yöneticileri gibi bir ''başkalaşımı'' gerçekleştirmekte gecikmediler.

T.C.
İSTANBUL
İKİNCİ ASLİYE
TİCARET
MAHKEMESİ

Sayı 979/444

Sivas Gemisi Kaptanı Macit Çolakoğlu vekili Av. Gündüz Aybay tarafından mahkememize başvuruda bulunulmuş ve 23.6.1979 günü saat 05.00'da Çanakkaleye muvassalat eden Sivas Gemisi ile Bunker-2 Gemisi ile meydana gelen çarpma nedeni ile Deniz Raporu düzenlenmesini istemiştir.

İlgililerin 6.8.1979 günü saat 10.30'da İstanbul Asliye 2. Ticaret Mahkemesinde yapılacak duruşmaya katılmaları ilanen tebliğ olunur. 2.8.1979

Basın: 5732 - 779

---

demokrat gözüyle

lütfü oflaz

Eyleme bak!

Herşeyin sahtesi olur da solun sahtesi olmaz mı?

Bal gibi olur.

Halkın içinde de, pişmiş kelle gibi durur!

İnanmayan Başbakana sorsun.

Onun Konya konuşmasını bir daha okusun:

'Solcu kılığına bürünen sahte solcular. . Parazitler. . .'' (2 Ağustos 1979 tarihli gazeteler)

Başbakan böyle diyor.

Ardından ekliyor:

'Bu parazitlerin yaptıklarına kimlerin sevindiğini yarın hep birlikte göreceğiz.''

Yani?

''Bu parazitlerin yaptıklarının yalnızca Türkeşlerin ekmeğine yağ sürdüğünü yarın hep birlikte göreceğiz'' demek istiyor.

Yarını bırakalım da, bugüne bakalım.

Ve Ecevit'in deyimiyle, ''parazitlerin'' devrimci eylemlerine (!) bir göz atalım:

Elazığ tren istasyonunda ''koyun'' kurşunlamak!

Hayır, hayır yanlış okumadınız. . Koyun kurşunlamak dedik.

Koyunlardan ''solculuk adına'' ne istediklerini de düşündük, düşündük bir türlü tahmin edemedik.

Demek ki neymiş?

Koyun kurşunlamak devrimci eylemmiş!

Sonra efendim, Tunceli'de olduğu gibi, kümeslerden tavuk çalmak!

Demek ki neymiş?

Tavuk çalmak da devrimci eylemmiş!

Daha sonra efendim, İstanbul-Yıldız'da olduğu gibi, sokak lambalarını kırmak!

Demek ki neymiş?

Sokak lambalarını kırmak da devrimci eylemmiş!

Daha daha sonra efendim, her 'Erzurumluyu'' istisnasız ''faşist'' sayıp, saldırmak!

Demek ki neymiş?

Erzurumlulara saldırmak da devrimci eylemmiş!

Gülmeyin.

Devrimci eylemler nelermiş öğrenin.

Devam edelim.

Şimdi de diğer devrimci eylemlerden(!) bahsedelim.

Büyük şehirlerin gecekondu muhitlerine dadanmak.

Halk adına, yoksul halktan zorla para toplamak!

Karşı çıkanları morga yollamak. . .

Durun daha bitmedi.

İşlek caddelere, kalabalık yerlere bombalı pankart asmak.

Halkın can güvenliğini hiçe saymak.

Başka?

Devrimci gazete okuyanlara sataşmak.

Başka?

Hızını alamayıp, devrimci gazeteleri üstüste yığıp, yakmak.

Niye?

Sahte solu ensesinden tutup, halka tanıtıyor diye.

* * *

SAHTE SOL!

Bu kelimeyi iyi tanıyın.

Sol adına ortaya konulan eylemlere bakın.

Hakiki solla, sahte sol arasındaki farkı bu yolla kavrayın.

Her ''solcuyum'' diyeni de, solcudan saymayın.

Anlaştık mı?

Doğu Perinçek
DOĞRU EYLEM NEDİR?
Genel Dağıtım:
TUR-DA
Hamam Sokak. No: 4
Cağaloğlu/İstanbul
AYDINLIK YAYINLARI

HALKIN SESİ

GAZETEMİZİN SAHİBİ 45 MİLYON HALKTIR

GALİP'İ ANIYORUZ

3 Ağustos 1978 Perşembe akşamı İstanbul Bolu Öğrenci Yurdu komandolar tarafından basıldı. Komandolar bu baskında DGB üyesi arkadaşımız stajyer doktor Galip Üstün'ü katlettiler.

Faşistlerin amacı fikirleri zorbalıkla bastırılmış ve kendilerine boyun eğen bir gençlik, demokrasinin yok edildiği, zorbalığın kol gezdiği okullar ve yurtlar yaratmaktı. Onlar, gençliğin, bağımsızlık ve demokrasi mücadelesini ezeceklerini sanıyorlardı. Bu nedenle Bolu Yurdunda farklı fikirlerden öğrencilerin birliği için mücadele eden Galip Arkadaş faşistlerin kurşunlarına hedef oldu.

Galip, Bolu Lisesinden mezun olarak üniversiteye Türkiye onbeşincisi olarak girdi. Birinci ve ikinci sınıfta Bursa Tıp Fakültesindeydi. Daha sonra İstanbul Tıp'a girerek üçüncü sınıftan öğrenimine devam etti. Çevresindeki siyasi gelişmeleri dikkatle izliyor, sürekli araştırıyordu. Her gün kendini yenileyen, durmadan gelişen bir devrimciydi. İkinci sınıfta birinci sınıftakinden daha ilerde, her yıl bir öncekinden daha ilerdeydi. Yalnız teorik çalışmayla yetinmez, mücadelenin bütün pratik faaliyetlerine katılırdı. Tüm çalışmaları üstlenmesine rağmen, sınıflarını kaybetmeden düzenli olarak geçiyordu. Doktor olmasına onsekiz ay vardı: İhtisas yapmadan pratisyen hekim olacak ve bir an evvel halkına hizmete koşacaktı.

Devrimci mücadeleye 1976 yılında katıldı. O yıllarda gençlik mücadelesi yükseliyor, devrimcilerin, revizyonist teslimiyete karşı estirdiği bağımsızlık rüzgarı gençlik çevrelerini etkiliyordu. Ancak devrimcilerin bazı zaafları nedeniyle bu devrimci rüzgarın etkilerini Halkın Kurtuluşu, Militan Gençlik (Halkın Yolu) gibi oportünist gruplar örgütlediler. İşte bu şartlarda Galip Arkadaş, Halkın Kurtuluşu'nun fikirlerini benimsemişti. 1976-1977 döneminde faşistler MC'den aldıkları destekle öğrencilere yoğun bir baskı ve terör uyguladılar. Adana, Kayseri, Edirnekapı gibi işgal altındaki yurtlardan Tıp Fakültesine saldırılar düzenlediler. Galip, öğrencilere yönelik bu saldırılara karşı en ön saflarda mücadele etti. Defalarca tehdit edilmesine rağmen bunlara aldırmadı.

Galip, öğrencilerle kolayca kalıcı ilişkiler kurabilen ve güvenilen, sevilen bir insan olmasına rağmen savunduğu siyasetler onu kitleden koparıyordu. Örneğin, öğrenim hayatı boyunca çok başarılı bir öğrenci olan Galip, derslere devam etmemeye, öğrencilerden uzaklaşmaya başlamıştı. Proletarya hareketinin ideolojik mücadeleyle oportünist tekkeler tabanında estirdiği devrimci rüzgar Galip'in düşüncelerini de etkiledi. İçindeki mücadele de ondaki

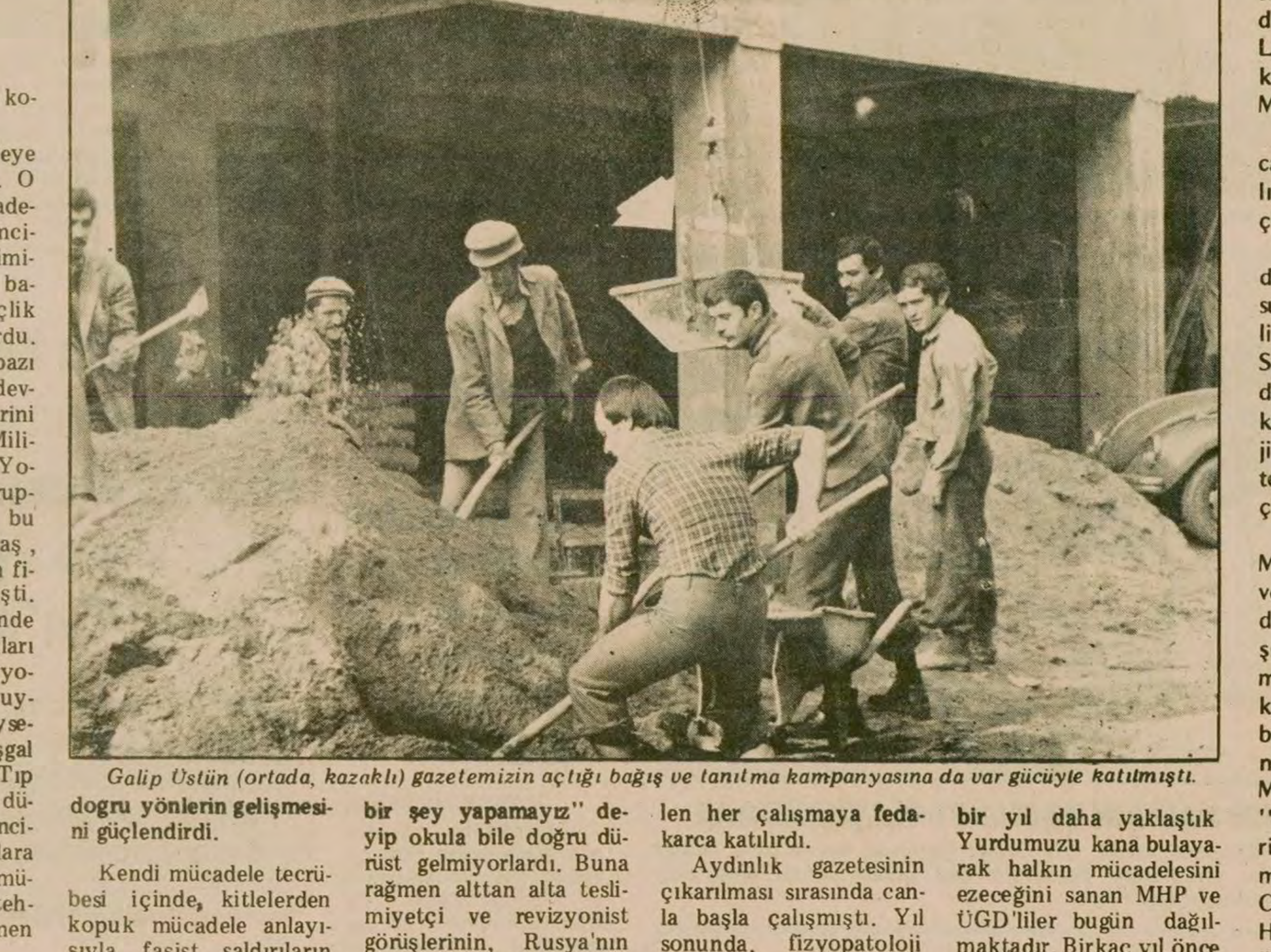

Galip Üstün (ortada, kazaklı) gazetemizin açtığı bağış ve tanıtma kampanyasına da var gücüyle katılmıştı.

doğru yönlerin gelişmesini güçlendirdi.

Kendi mücadele tecrübesi içinde, kitlelerden kopuk mücadele anlayışıyla faşist saldırıların durdurulamayacağını gördü. Bir avuç ileri unsurun faşistlerle düellosunun devrimci mücadeleyi güçlendirmediğini kavradı. Esas kavranması gerekenin geniş gençlik yığınlarıyla birleşmek olduğunu görerek, Halkın Kurtuluşu'nun maceracı ve revizyonist fikirlerine savaş açtı.

Maceracıların aktif mücadele adı altında kitlelerden uzak, bireyci eylemler yaptığı ve faşist saldırıların yoğun olduğu bu dönemde, Rusyacı İGD'liler ''şimdi MC var, bir şey yapamayız'' deyip okula bile doğru dürüst gelmiyorlardı. Buna rağmen alttan alta teslimiyetçi ve revizyonist görüşlerinin, Rusya'nın propagandasını yapmaktan geri durmuyorlardı. Galip, halka zarar veren maceracı saflarda kalmanın zararını kavrayarak devrimci harekete katıldı.

Üçlü Blok içindeki birçok kişinin de devrimci harekete katılması için mücadele yürüttü. Özellikle 1 Mayıs 1977'de Üçlü Blokun Kontrgerillanın katliamına alet olduğunu göstermek için var gücüyle çalıştı. Galip'in de katkısıyla okulumuzda üçlü Blok tamamen çöktü.

Galip, neşe ve canlılık doluydu. Afişleme, bağış toplama ve diğer akla gelen her çalışmaya fedakarca katılırdı.

Aydınlık gazetesinin çıkarılması sırasında canla başla çalışmıştı. Yıl sonunda, fizyopatoloji sözlü sınavında bazı sorulara cevap verememiş, ve hocamız Prof. Dr. Hayati İmren ''bu konulara niye hazırlanmadın'' diye sorunca Galip her zamanki dürüstlüğüyle ''bu yıl işler çoktu hocam'', ''Aydınlık gazetesini çıkarttık demişti. Yaşamayı çok seviyordu ama ölmekten de korkmuyordu. Çünkü en çok halkını seviyordu, onun için çalışmaktan mutluluk duyuyordu.

1978 Ağustosunda Galip'i katleden faşistlerden bu ve bunun gibi yüzlerce cinayetin hesabının sorulacağı günlere bir yıl daha yaklaştık. Yurdumuzu kana bulayarak halkın mücadelesini ezeceğini sanan MHP ve ÜGD'liler bugün dağılmaktadır. Birkaç yıl önce azgınca saldırdıkları okullarda bugün mevcut güçlerini koruyamaz duruma geldiler. MHP'nin yüzü Türkiye halkının mücadelesiyle açığa çıkmıştı. Çöküşleri gittikçe hızlanacak ve hesap sorulacaktır.

Çapa Tıp
Fakültesinden
DGB Üyeleri
Stajyer Doktor
Selçuk Koçlar
Stajyer Dr.Beyhan
Tüysüz ve Çapalı
DGB'liler

BULMACA

	1	2	3	4	5	6	7	8	9	10	11	12
1									■			
2							■					
3				■								■
4					■	■				■		
5		■							■			
6										■		
7		■		■			■					
8	■							■				

SOLDAN SAĞA: 1) Gazetemizde yayınlanmakta olan bir yazı dizisi - Olgunlaşmamış. 2) Bir Kıbrıs kenti - Kesilen ağacın yerde kalan kütük dibi. 3) Yanardağ akıntısı -Bir cins at. 4) Tersi kerpeten - Tersi şafak - Kimyada Berilyum'un simgesi. 5) Oran - Tersi kol. 6) Dört yılda bir amatör spor dallarında yapılan uluslararası şampiyona - Bir harfin okunuşu. 7) Ateş (eski dil) - Er. 8) Yoksullara yiyecek dağıtılan hayırevi - Garson yamağı.

YUKARIDAN AŞAĞI: 1) 1828 - 1910 yılları arasında yaşamış olan ünlü bir Rus romancısı. 2) Tersi mektup (eski dil). 3) Başka milletleri horlayıp, kendi milletini üstün gören kaba milliyetçi zihniyet. 4) Kimyada Kripton'un simgesi - Küçük susta. 5) Yapma, yerine getirme - Belli bir sistem ve kurallar dahilinde yapılan beden hareketleri. 6) Bir cins peynir - Bir çeşit yassı ekmek. 7) Güneydoğu şivesinde anne. 8) Güzel kokulu bir kavun cinsi. 9) Donuk, parıltısız - Eşi olmayan, yegane. 10) Çizgi - Tersi Trabzon'un bir ilçesi. 11) Bir badem türü. 12) Miliamperin simgesi - Fiyatı.

DÜNKÜ BULMACANIN ÇÖZÜMÜ

	1	2	3	4	5	6	7	8	9	10	11	12
1	S	A	B	A	■	Ş	A	R	T	L	A	R
2	A	K	I	N	C	I	■	■	A	■	Y	O
3	T	I	K	L	I	M	T	I	K	L	I	M
4	A	L	T	I	■	A	■	C	I	A	■	A
5	R	■	I	K	A	R	■	A	H	İ	A	N
6	Y	E	R	■	A	M	A	■	A	N	N	E
7	A	R	M	A	■	A	B	U	D	■	İ	S
8	■	K	A	R	A	K	A	Ç	A	N	■	K

* * *

Aydınlık

Kuruluş yılı: 1921
Kurucusu: ŞEFİK HÜSNÜ

BÜTÜN ÜLKELERİN İŞÇİLERİ VE EZİLEN HALKLAR, BİRLEŞİN!

CUMARTESİ
4
Ağustos 1979
500 KURUŞ

DOĞAN ÖZ'DEN İPEKÇİ'YE...
itiraflarla bir cinayet şebekesinin içyüzü

ASKERİ SAVCI MÜTALAASINI OKUYORDU:
"Doğan Öz' ün tertip içinde olduğunun MHP yetkililerince söylenmesinden sonra..."

8.SAYFADA

MHP'NİN KATLİAM TEŞVİKÇİLİĞİ MAHKEME KARARINA GEÇTİ

Ankara Sıkıyönetim Mahkemesi MHP Yöneticileri İhsan Kabadayı, Yaşar Okuyan ve Nevzat Kösoğlu'nun katil İbrahim Çiftci'yi "suça azmettirdikleri" kanısına vardı.

"...İbrahim Çifçi'yi ve dolayısıyla suç ortaklarıyla oluşturdukları gizli suç örgütünü, Anayasa dışı hedefe yönelmeleri için eğitme, silahlanma ve eyleme geçmek üzere azmettirme, tahrik ve teşvik ettirme, koruma ve kollama konusunda etkileri bulunan... Konya Milletvekili İhsan Kabadayı, MHP Genel Sekreter Yardımcıları Nevzat Kösoğlu ve Yaşar Okuyan ile bunların bağlı oldukları kuruluş mensupları hakkında yasal soruşturma açılması..."
(Oybirliğiyle alınan karar'dan)

Savcı Doğan Öz'ü öldürmekten yargılanan İbrahim Çiftçi, idama mahkum olduktan sonra mahkeme binasından çıkarken, "Ya hepinizi tam susturacağız, ya hepinize kan kusturacağız" diye bağırdı.

- Ankara Sıkıyönetim Mahkemesi, komando İbrahim Çiftçi'yi katliama girişmekten suçlu buldu

Doğan Öz'ün katili idama mahkum oldu

- *Mahkeme, MHP yöneticileri hakkında soruşturma açılması için savcılığa suç bildiriminde bulunulmasını kararlaştırdı*
- *İstanbul Sıkıyönetim Mahkemesi, 1 kişiyi öldürüp 1 kişiyi de yaralayan komandoyu 30 yıl hapis cezasına çarptırdı*

ANKARA (ÖZEL)

İlk kez bir idam cezası veren Ankara Sıkıyönetim Mahkemesi, savcı Doğan Öz'ü öldürmekten yargılanan İbrahim Çiftçi'yi ölüm cezasına çarptırdı. Albay Hamdi Sevinç Başkanlığındaki Mahkeme heyetinin oy birliğiyle aldığı karar dün saat 10.35 de açıklandı. Sevinç'in yanısıra heyette subay üye Piyade Albay Dündar Umut, Hakim Üye Binbaşı Vural Özenirler bulunuyordu. Askeri savcılığı ise Hakim Yüzbaşı Osman Şimşek yapıyordu.

Türk Ceza Kanununun 149/2. maddesi gereğince ölüm cezasına mahkum olan sanık İbrahim Çiftçi, salonu çok sinirli ve

(Devamı sa.7, sü.3'de)

Doğan Öz'ün cenazesinde binlerce yurttaş MHP'den hesap sorulmasını istemişti

Ankara Cumhuriyet Savcı Yardımcılarından Doğan Öz, 24 Mart 1978 günü saat 08.15 sıralarında işine gitmek üzere bindiği otomobilinde kurşunlanarak öldürülmüştü.

Yurtsever Savcı Doğan Öz, Bayındırlık Sokaktaki evinin önüne park ettiği otomobiline bindikten kısa bir süre sonra bir duvarın arkasına saklanan meçhul bir kişi tarafından silahlı saldırıya uğramış ve tabancadan çıkan 7 kurşundan ikisinin beynine, birinin ise gözüne rastlaması sonucu derhal ölmüştü.

Savcı Doğan Öz öl-

Devamı sa.7, sü,8'de)

Üçüncü adam Akiz nerede?

APOCU "EŞKİYA PILING" ARANIYOR

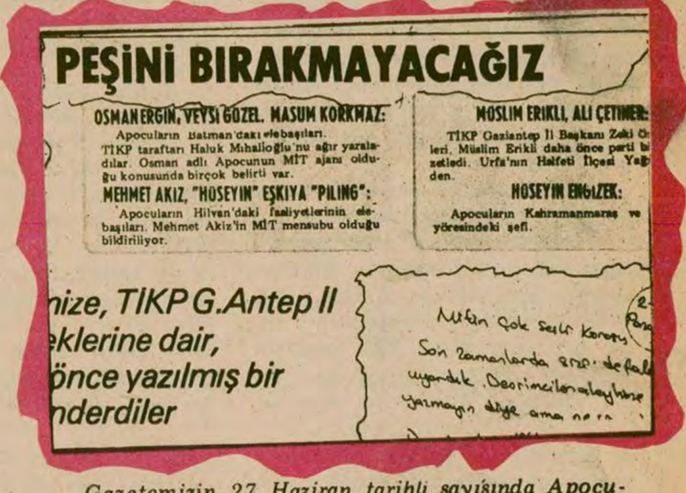

PEŞİNİ BIRAKMAYACAĞIZ

OSMAN ERGİN, VEYSİ GÜZEL, MASUM KORKMAZ:
Apocuların Batman'daki elebaşıları.
TİKP taraftarı Haluk Mıhalioğlu'nu ağır yaraladılar. Osman adlı Apocunun MİT ajanı olduğu konusunda birçok belirti var.

MEHMET AKIZ, "HÜSEYİN" EŞKIYA "PILING":
Apocuların Hilvan'daki faaliyetlerinin elebaşıları. Mehmet Akiz'in MİT mensubu olduğu bildiriliyor.

MÜSLİM ERİKLİ, ALİ ÇETİNER:
TİKP Gaziantep İl Başkanı Zeki Ö... leri. Müslim Erikli daha önce parti bi... zetledi. Urfa'nın Halfeti İlçesi Yağ... den.

HÜSEYİN ENGİZEK:
Apocuların Kahramanmaraş ve yöresindeki şefi.

...nize, TİKP G.Antep Il ...eklerine dair, ...önce yazılmış bir ...nderdiler

Gazetemizin 27 Haziran tarihli sayısında Apocuların Hilvan'daki şeflerini açıklamıştık. Eşkiya Pılıng, Hüseyin Mehmet Akiz.

APOCULARIN HİLVAN'DA BİR YIL İÇİNDE İŞLEDİKLERİ SUÇLAR

- *Süleymanlılar Aşiretine mensup köylere yaptıkları çeşitli baskınlarda dokuz kişi öldürmek.*
- *Halktan haraç toplamak, silahlı gasp.*

(Devamı sa.7, sü.7'de)

- Bucaklar bir çok cinayetin sorumlusu Mehmet Milli' nin peşine düştüler
- Apocuların Hilvan' daki üç elebaşısından ikisinin kimliği belirlendi: Salih Kangal (Tuncelili Hüseyin), Mehmet Milli (Eşkiya Pılıng)

DİYARBAKIR (ÖZEL)

Bucak aşireti mensupları, Hilvan ve Siverek yöresinde birçok cinayetin faili olan "Eşkiya Pılıng" takma adlı Apocu Mehmet Milli'yi arıyorlar. Eşkiya-Pılıng-Mehmet Milli hakkında üç kişiyi öldürmek, çeşitli gasp ve soygun olaylarına elebaşılık

(Devamı sa.7, sü.3'de)

Vietnam ABD emperyalizmine karşı mücadele ederek zafere ulaşmıştı. Daha sonra Hanoi yöneticileri Rusya'nın uydusu haline gelerek, bölgesel hegemonyacılık yapmaya başladılar. Bu durum parti içinde anlaşmazlıklar doğurdu. Merkez Komitesi üyesi Hoan Çin'e sığınırken, Halk Kurtuluş Ordusu kurucularından Tan da gözaltına alındı. Yukarıda, Tan'ın kurduğu ordunun askerleri, Amerikan emperyalistlerine karşı savaşırken.

Vietnam Komünist Partisi kurucusu ve Merkez Komitesi Siyasi Büro üyesi Hoan, Çin'e sığındı

- Merkez Komitesinin 2 üyesi de gözaltında
- Parti içindeki çatışmaların odaknoktasını Kamboçya ve Laos' un işgali ile Vietnam' ın Rus uydusu olması oluşturuyor

3.SAYFAMIZDA

K.Maraş olayları duruşmasında

Mahkeme heyeti MHP'li avukatı yine susturdu

ADANA (ÖZEL)

Adana'da Sıkıyönetim Mahkemesinde görüşülmekte olan K.Maraş katliamı duruşmasında MHP'lilerin avukatı Hülagü Balcılar gene yargıçlar tarafından susturuldu.

Hava Pilot Albay Nizamettin Akal, Deniz Yarbay Hakim Günsel Akbatur, Hakim Kıdemli Binbaşı Kerim Günay'dan oluşan heyet tanık Selda Bilmez'i dinlerken, müdahil avukatlardan Ali Kalan tanığa bir sorunun sorulmasını istedi. Ancak yargıcın bu sorunun sorulmasını kabul etmemesine rağmen, söz alan MHP'li avukat Hülagü Balcılar, mahkeme heyetinden, Ali Kalan'ın soru-

(Devamı sa.7, sü.9'da)

Ölen 6 kişi toprağa verildi

Zehirli börekten ölenlerin sayısı sekize çıktı

- Nihayet önceki gün akşam tedavi altına alınan diğer hastaların durumu ağır

ÖDEMİŞ (AA)

Önceki gün iftar sofrasında zeytinyağı yerine yanlışlıkla tütün zehiri folidol ile pişirilmiş böreği yiyip zehirlenen 16 nüfuslu ailenin ölenlerin sayısı 8'e çıktı.

Tire Devlet Hastanesi Başhekimliğinden verilen bilgiye göre önceki akşam geç saatlerde tedavi altına alınan Nevin Onat, Mihriye Küçük, Mübeccel Onat, Vesile Onat, Mehmet Yalçın ve Hakkı Onat'ın da durumlarının ağır olduğu bildirildi.

Öte yandan daha önce ölen ailenin yedi ferdinden altısı dün toprağa verildi. Turan Küçük, Ferhan Küçük, Hatice Tanır, Recep Erpak, ve Semiha Urak Ödemiş Asli Mezarlığına gömüldüler. Aynı börekten yiyerek ölen İbrahim Küçük'ün cesedinin ise Ege Tıp Fakültesi Hastanesinde, otopsi için bekletildiği bildirildi.

Ödemiş'te bağ evinde iftarı börekle bozan üç ailenin fertleri kısa süre sonra komaya girmişler,

(Devamı sa.7, sü.6'da)

KOMA HALİNDE HASTANE HASTANE DOLAŞTIRILDILAR

Önce Ödemiş Devlet Hastanesi, sonra Tire Devlet Hastanesi, sonra İzmir Devlet Hastanesi. Üç aileden geri kalan hastaların geç tedavi altına alındıkları için durumlarının ağır olduğu bildiriliyor

BAŞYAZI

Turist roketler

Doğu Perinçek

NUSAYBİN mağaralarında 447 adet Rus yapısı tanksavar roketinin bulunmasından bu yana nerdeyse bir yıl geçti. O zamandan beri hükümette ne bir ses ne bir nefes! En sonunda geçenlerde Ecevit konuştu. Bu roketlerin "transit" geçiyor olabileceğini söyledi.

Bu ihtimal gerçekten de kimsenin aklına gelmemişti. Olur a, belki de bu roketler, Rusya'dan Orta Doğuya şöyle bir dostluk gezisi yapalım demişler. Nusaybin'den geçerken havasını ve suyunu pek beğenip mağaralardaki tatillerini uzatmışlardır. Hem de o kadar uzatmışlar ki, mağaralara yerleşeli bir yılı aşmış.

Bu roketleri Nusaybin mağaralarına yollayanlar kimi hedef almaktadırlar?

Tanksavar roketi sınır kaçakçılığında kullanılabilir mi? Bu roketler aşiret kavgasında, banka soygununda veya sokak çatışmalarında işe

(Devamı sa.7, sü.9'da)

Zimbabve'de ulusal kurtuluş savaşına önderlik ediyorlar

Danıştay, MC Hükümetinin ZANU Heyetini sınırdışı eden kararını iptal etti

ANKARA (ÖZEL)

Danıştay 12. Dairesi, 1977 yılının Mart ayında AYDINLIK dergisinin davetlisi olarak ülkemize gelen Zimbabve halkı-

(Devamı sa.7, sü.4'de)

1977 yılında AYDINLIK dergisinin davetlisi olarak ülkemizi ziyaret eden ZANU heyeti.

Washington Post:

Bulgar silahları Ecevit' in Rusya' ya güvenme politikasını çürütüyor

HABER MERKEZİ

Amerika'da yayınlanan Washington Post gazetesi Türkiye-Amerikan ve Türkiye-Sovyet ilişkilerini inceleyen bir yorumunda, Türkiye'nin Sovyetler'e yanaşmasını Amerika'nın son beş yılda izlediği beceriksiz politikaya bağlıyor. Gazete Ecevit'in gazete muhabirleriyle yaptığı bir görüşmede Sovyetler'in izlediği yeni politika ile Türkiye'nin kendisini daha güven içinde hissettiğini söylediğini yazıyor.

Gazetenin yorumu şöyle sürüyor:

"Ecevit, bize, Moskova ile Ankara arasında karşılıklı güven hissinin geliştiğini söyledi ve şöyle devam etti: 'Halkımız Sovyetler Birliği'nin

(Devamı sa.7, sü.9'da)

Katiller: Aydın Zoroğlu ve Hamal Yakup

Komandolar Ünye'de bir TİKP üyesini öldürdü

ÜNYE (ÖZEL)

Ünye'de Türkiye İşçi Köylü Partisi üyesi Musa Yazıcı, 2 Ağustos gecesi saat 22.00 sıralarında şehirden Çınarlı semtindeki evine giderken, 27 Mayıs ilkokulu civarında komandolar tarafından önü kesilerek öldürüldü.

Musa Yazıcı Ünye'de daha önce MHP'lilerin sürekli tehdit ve saldırılarına uğramıştı.

Ünye'de TİKP İlçe Örgütünün çalışmalarını aktif bir şekilde yürüten ve İlçe yöneticiliği görevini üstlenen Musa Yazıcı, 1976 yılında TİSP revizyonizmine karşı mücadele ederek proleter dev-

(Devamı Sa. 7; Sü: 2'de)

Konya Kapalı Cezaevinde sohbet

MAPUSANE ÇEŞMESİ

Armağan Anar
TÜMAD-DER GENEL BAŞKANI

"Biz de toprak diyoruz, Mersin Cezaevinden yazan arkadaşlar gibi. Ama sadece Mersin ve Konya cezaevindeki arkadaşlar mı toprak diyor, sade onlar mı suçların nedeni olarak topraksızlığı gösteriyor? Şüphesiz ki hayır. Bugün bütün cezaevlerinde bir araştırma yapılsa, suçların kökeninde esas olarak topraksızlığın yattığını görürüz.

"1950 yıllarında Toprak Komisyonu kararıyla bazı bölgelerde toprak dağıtıldı. Konya bölgesi bu dağıtımdan nasibini alan birkaç bölgeden biridir. Yani Konya, diğer bölgelere nazaran, toprağın şu veya bu ölçüde köylüye dağıtıldığı, yine diğer bölgelere karşın ağalığın olmadığı bir bölge.

"Gel gör ki, Konya Cezaevinde mahkumlar arasında konuşmalar bu bölgede bile suçların kökeninde topraksızlığın yattığı somut gerçeğini ortaya koyuyor. Çünkü toprak burada da adil bir şekilde dağıtılmamıştır.

"Adı: Muharrem Dağlı. 45 yaşında. Esrardan 10 yıla mahkum.

"—Köyümüzde 18 bin dekar arazinin sadece 400 dekarını köylüler ekiyor. Geri kalanını Kazım Altan denen biri ekiyor. Benimse bir karış toprağım yok. Yedi çocukla topraksız ne yapabilirim ben? Eğer toprağım olsaydı bu suçu işler miydim? 275 bin lira para cezası verdiler. Bir gelirim olmayınca neyle ödeyeceğim bu parayı?

"Adı: Mehmet Lale. 26 yaşında. Kan davasından 15 yıla mahkum.

"—Kan davası topraksızlık yüzünden çıktı. Neden burada hep köylü çocuğu yatıyoruz? Toprağımız olsa, işimiz olsa ne ararız burada?

"Adı: Karamanlı Hüseyin. 37 yaşında. Yaralamadan 10 yıla mahkum.

"—Köyümüzde hazine toprağı dağıtıldı. Ama 40 kişiden 9 kişiye toprak verildi. 31 kişi topraksız kaldı. Olay bunun üzerine çıktı. Bizi birbirimize düşürdüler.

"Adı Durmuş. Kız kaçırmaktan hükümlü.

"—Kalender diye, fakir diye kız vermiyorlardı, abi. Mecbur kalıyoruz kaçırmaya. Ama zengin olsaydık, istedin mi hemen verirlerdi. Köy yerinde zengin olmak için ise toprağın olmalı. O da bizde yok.

"Adı: Aydınlı Hasan Danabaş. Cinayetten 10 yıla mahkum.

"—Pamuk çapalardık ağaların topraklarında. 10-12 saat ırgat gibi çalıştırıldığımız yetmiyormuş gibi, ağanın oğlu çapaya giden kız arkadaşlara sarkıntılık etmeye kalktı. Ben de vurdum."

* * *

Böyle konuşuyor Konya Kapalı Cezaevinden mahkumlar. Dışarı çıkacakları günlere de umutla bakamıyorlar, çünkü toprakları yok. Nasıl geçim sağlayacaklar? Nasıl çoluk çocuklarını geçindirecekler? Toplum içinde onurlu bir yaşamı nasıl sürdürecekler? Cezaevleri inşa ederken, ceza yasaları hazırlarken, yargılarken, mahkum ederken, infaz uygularken, işin bu yönünü düşünen bulunmadığını hepimiz biliyoruz. Geniş köylü kitlesi için yaşamın anlamı ve yolu topraktır. Yaşam olanağı, elinden alınan veya eline verilmeyen adamın suçlarından, suçu işleyen kadar ona toprağını vermeyen toplum da sorumludur.

Konya Kapalı Cezaevinde sohbet sürüyor. Şimdi konu AF.

"—Ben idamlıktım. Üzerimden af geçti, infaz yasası geçti, hâlâ çıkamadım. 9 yıldır yatıyorum. Bize çok büyük haksızlık yapıldı. Afla birlikte müebbetlerle aramızda 3 yıl varken, infaz yasasının yanlış uygulanması sonucu bu fark 9 yıla çıktı. İnfaz yasası mahkumlara farklı farklı uygulanmaktadır. Diğer mahkum arkadaşlara daha fazla hak verildi demiyoruz. On[illegible] [illegible]larına çok sevindik. Ama bize de eşit muamele yapılsın.

"—Ne diyelim, hükümet bizi bu karanlık zindandan kurtarsın.

"—Ben 30 yıla mahkumum. Şoförüm. Meslekten men edildim. Affı kim istemez, ama çıkınca ne yapacağım ben? Mesleğim elimden alınmış, bir karış toprağım yok... Zorla suça teşvik değil mi bu?

"—Bu anarşi sürdükçe bize af vermezler. Hükümet anarşiyi önlesin ki biz de huzura kavuşalım. Bir de bize adi suçlu diyorlar. Halkın başına bela olmak için adam öldüren MHP'li caniler dururken adilik bize düşmez. Önce bu adilerin yakasına yapışılsın.

"Çocuk yılında çocuklara af vereceklermiş. Seviniyoruz, ama bu af bütün çocukları sevindirecek mi? Eğer çocukları Çocuk Yılında affetmek ve sevindirmek istiyorsak, cezaevlerini boşaltmalıyız ki, babasını, anasını bekleyen çocuklar da aftan yararlansın ve sevinsin.

"—Hepsi iyi de, ağalık, aşiretçilik sürdükçe cezaevleri yine dolar. Suçları önlemenin yolu toprak ağalığına son vermektir."

FİKİR MEYDANI

BİLİMSELSOSYALİZMVE"MARKSÇILIK"

Cumhur Gür
İsveç-Lund

5 MAYIS tarihli Fikir Meydanı'nda, Halil Berktay, Marksizmin doğuşu üzerinde durmuş. Ben, konuyu onun bıraktığı yerden sürdürmek isterim.

19. yüzyılın ortalarında doğan Bilimsel Sosyalizm, yalnız doğmadı. Marksizmin ortaya çıkmasıyla beraber, onun karşıtı, onun düşmanları da doğdu.

Marksizm, bu, kendine temelden karşı olan öğretilerle tek tek mücadele etmek zorunda kaldı. Esas, Sol Hegelciler ile başlayan bu mücadeleyi, Proudoncularla, Bakunincilerle (Anaşistler), Dühringcilerle mücadeleler izledi.

Marks ve Engels'in açık polemiğe girişmediği, Adolph Wagnerleri, Profesör Eguen Von Böhm-Bawerkleri, yalnız bundan dolayı, bugün ancak bu konuya az çok özel ilgi gösterenler tanıyor.

Lenin'in "Marksizm ve Revizyonizm" makalesinde belirttiği gibi, Marksizm, bütün bu kendisine temelden karşı çıkan öğretileri defettiğinde, bu öğretiler kendilerini yeni biçimlere sokarak ortaya çıktılar. Artık, bu öğretilerin savunucuları, Marks'a karşı değillerdi, hayır, onlar tam tersine gerçek Marksistlerdi, yalnız bazı yanlışları düzeltmek, tashih etmek, revizyona tabi tutmak istiyorlardı.

Burada revizyonizmin tüm tarihini anlatmak gereksiz. Bununla ilgilenenler, daha iyi ve geniş kaynaklara yönelebilirler.

Günümüzde revizyonizmin baş temsilcisi, Marks ve Lenin'in isimlerini ağzından düşürmeden, her siyasetinde, Marksizmin ilkelerini çiğneyen Sovyetler Birliği' dir.

İsveçli yazar Jan Myrdal daha 1965'te, Türkmenistan'da yaptığı bir gezi sırasında şöyle yazıyordu:

"Bazen, acaba Marks ve Lenin'in zoraki okutulması, Sovyet vatandaşlarını Lenin'in kelimelerinden etkilenmez hale getirmek için değil mi, diye düşünüyorum. Çünkü eğer bu kelimeler yazıldıkları gibi okunsalar - halk iktidarı ve sosyalizm istediklerinden-günümüzün Sovyet toplumunda, birer patlayıcı madde haline gelirler." (Türkmenistan1972, s. 86)

Ama Batı-Avrupa'da revizyonizm daha değişik yollardan ilerledi.

Daha 1930'larda Adorno, Habermans ve Marcuse çevrelerinde kurulan, Almanya'da Frankfurt Üniversitesi' ni merkez alan, "Frankfurt okulu* 1960'ların ikinci yarılarında, doğmakta olan öğrenci hareketini kısa bir zaman için etkileyebildi. "Frankfurt Okulu" Marks'ın yalnız gençlik yazılarına sözde dayanıyor, "Felsefenin Sefaleti" (1847) eseriyle birlikte, daha sonrakileri reddediyordu. "Frankfurt Okulu" işçi sınıfının "rüşvetlerle" pasifleştirildiğinden, "devrimci güçlerin" düzenin "dışarısından" gelmesi gerektiğini (Yozlaşmış aydınlar, lumpen proletarya, tedhişçi örgütler vb.) öne sürüyordu. Marcuse, öğrencilerin bu devrime önderlik edeceğini söylerken, Adorno, sönük kitlelerin üzerinde yükselebilen "büyük dehalar"ın ancak gerçek kurtuluşa erdirebileceklerini, savunuyordu. Ve bütün bunlar "Neo-Marxism" (Yeni Marksizm) adında piyasaya sürülüyordu...

1970'lerde ise yeni bir eğilim moda olmaktaydı. Bu eğilim, Fransız felsefe profesörü Althusser çevresinde toplanmaya başlamıştı. Bu "Marksçı" eğilim, teori ile pratiği birbirinden ayırıyor, teorinin doğruluğunun, pratik içinde değil de, "kendi teorik yapısı içinde" var olduğunu iddia ediyor, Marksizmin Hegel' den devraldığı diyalektiği ve bilim ve ideolojinin birbirinden ayrılması adında, pratik çalışmayı reddediyordu.

1975'lerden itibaren ise, Almanya'yı temel alan yeni bir akım var. Bunlar kendilerini "restorasyon hareketi" veya " 'Kapital' mantıkçıları" diye adlandırıyorlar. Sözde yepyeni olan tezleri, Marks'ın en önemli eserlerinin ekonomik eserleri olduğu, ancak bu eserlerde ve özellikle, emek-değer teorisi ve meta tahlillerinde günümüzün sorunlarını çözmek için gerektiğimiz ilkelerin var olduğu, Marks'ın sözde kötü bir siyaset adamı olmasını neden göstererek, siyasi konularda kendilerinin tavır almayıp, bilim yaptıkları ve Marks'ın herkes tarafından tahrifata uğratılıp, bırakalım Lenin, Luksemburg, Gramsci, Stalin, Mao gibilerini, Engels'in bile reddedilmesi gerektiği, biçiminde.

Mattick, Neüsüs, Altvater gibi üniversite profesör ve doçentlerinin liderlerini oluşturduğu bu eğilim, Lukacs, Korş, Pannekoek gibi tanınmış idealist ve revizyonistlerin reklamını yapmak dışında, uluslararası Troçkizmin başteorisyeni Mandel'le de ortaklık kuruyor.

Almanya'da Prokla, İskandinavya'da Zenith ve Kontrast gibi dergilerden görüşlerini yayan bu eğilimler, "iç savaş" şiarlarına başlamadan önce, bir temsilcilerini de Türkiye'deki Birikim dergisinde bulmuşlardı.

İşte Batı Avrupa'da aydın çevreler ve üniversitelerde moda olan revizyonizmin örnekleri. Hepsinin de bir yanı ortak, pratiği, ya devrimci faaliyet olarak, ya da doğruların tek kıstası olarak reddetmeleri. Bugün Avrupa üniversitelerinde Marksist "teori" kucakla karşılanıyor, ama Marksist pratik, devrimci pratik çoktan aforoz edilmiş durumda. İngiltere bunun güzel bir örneği. Bir sürü Marksist profesör olmasına karşın, İngiltere' de gelişen sendikal hareket, gençlik hareketi, ırkçılığa karşı, yatıştırmacılığa karşı mücadele, o, "teoricilik" batağına batmış olan "Marksçıların" tamamen dışında gelişiyor.

Demin birkaç isim saymıştık, Mandel, Lukacs diye.

Bu isimler, yazar J. Myrdal'ın dikkat çektiği bir dergide övgüyle ele alınıyor. Derginin ismi "Problems of Communism (Komünizmin sorunları). Çıkaran ise, işte bu ilgi çekici, American Information Agency (Amerikan Enformasyon Bürosu). Yani ABD hükümeti.

Bu dergi özellikle aydın çevrelere yöneliyor. Ve abonesi parasız. Amerikan konsolosluğuna yazmak yetiyor.

Bu derginin 1972 Kasım-Aralık sayısında üç yazar, George Lucacs'ın ne denli büyük bir Marksist olduğunu anlatıyorlar. Aynı sayıda bir Amerikan profesörü, Howard Sherman, Troçkist ekonomist Ernest Mandel'in o zaman, yeni çıkan iki kitabının reklamını yapıyor ve bu iki kitabın, üniversite öğrencileri için Marksizme iyi birer giriş oluşturduğunu yazıyor.

Amerikan hükümetinin, 1972'de Laos, Vietnam, Kamboçya halkları tarafından üst üste yenilgiye uğratılığında, bu reklamını yaptığı Marksizm, acaba nasıl bir şeydir? Vietnam, Kamboçya Laos halklarını kendisine karşı zafere ulaştıran Marksizmle bir midir?

Bunun böyle olmayacağı ortada. Ve Vietnamlılar da bu gerçeği şu biçimde dile getirmişlerdi:

"Doğru fikirler ve doğru düşünce yöntemi, subaylar ve erlerde sürekli olarak pekiştirilmelidir. Subay ve erlerin devrimci davranışları desteklenirken, aynı zamanda strateji ve taktik üzerine olan temel bilgileri doğru biçimde yönlendirilmelidir. Bu amaçlar için Marksist-Leninist eğitim ve önder örgütlerin ve devletin siyasetinin anlaşılmasına özel önem verilmelidir. Genel olarak kadrolar ve özellikle subaylar Marksizm-Leninizmin klasiklerini ve Mao Zedung yoldaşın "Uzun Süreli Savaş Üzerine" makalesini incelemelidirler." (Truong Chinh, Vietnam Kurtuluş Hareketi'nin en önemli önderlerinden), The resistance will win (Direniş kazanacaktır-1974)

Çin'in giriştiği ikaz hareketi karşısındaki başarısızlığından dolayı, görevinden alınıp, Japonya'ya başkonsolos atanan, Vietnam'ın eski savunma bakanı bir zamanlar şunları yazmıştı:

"Mao Zedung'un askeri düşüncesi, Çin halkının ve Çin Halk Kurtuluş Ordusunun uzun silahlı mücadelesinin zengin tecrübelerinin bir teoride özetlenmişidir, yarı sömürge, yarı feodal bir ülkenin çok daha güçlü bir düşmana karşı mücadelesinin çizgisidir. Ülkemiz ve Çin'in toplumsal durumlarının ve iki halkımızın devrimci mücadelesinin çok miktarda ortak yanı olduğundan, Mao Zedung'un askeri düşüncesi, partimizin direniş savaşındaki önderliğine büyük katkılarda bulunmuştur. 1950'den sonra, Çin devriminden sonra, ordumuz ve halkımız, Çin Halk Kurtuluş Ordusu' nun değerli tecrübelerini ve Mao Zedung'un askeri düşüncesini yakından tanımaya daha geniş olanaklar bulmuş ve başarılı ve yaratıcı bir biçimde, bunları devrimci silahlı mücadelemizin pratiğine uygulamıştır. Bu başarılı uygulamalar, ordumuzun hızla gelişmesi, sürekli zaferleri, özellikle 1953 Kışı ve 1954 Baharı kampanyaları ve büyük tarihi Dien Bien Phu kampanyamız için önemli bir etkendi." (Vo Nguyen Giap, Peoples War, Peoples Army (Halk Savaşı, Halk Ordusu)

İşte bir yanda Amerikan emperyalizminin reklamını yapmış olduğu "Marksizm" ve öbür yanda aynı emperyalizmi defeden halkların Marksizmi.

Hangisi gerçek Marksizm? Hangisi bir eylem kılavuzu? Hangisi dünya halklarının yararına?

Günümüzün en saldırgan emperyalisti Sovyetler Birliği de bir takım "Marksizm"lerin reklamını yapıyor. Aynı zamanda sosyal-emperyalizm birçok yerde dünya halkları tarafından darbeler yiyor. Bu halkların örneğin Etyopya, Kamboçya, Eritre, Türkiye halklarının dayandıkları ve dayanacakları Marksizm, Sovyetlerin reklamını yaptığı "Marksizm"le, o "kapitalist olmayan yol" "uluslararası işbölümü", "uluslararası sosyalist mülkiyet", "yapısal bütünleşme", "planlı eşgüdüm", "çok yönlü bütünleşme" lerle bir olabilir mi?

Elbette olamaz.

Bütün bunları anlamış olan ve dünya halklarının saflarından çıkıp, emperyalizm ve gericiliğin, sosyal-emperyalizmin saflarına katılan Vietnam yöneticileri artık Mao Zedung'a azgınca saldırıyorlar. Onlar ÇKP'nin kırlarda, işçi sınıfından ve dünya komünist hareketinden ilişkisiz olarak doğduğunu söylüyor ve Mao Zedung' u "anti-Marksist" ilan ediyorlar.

Ve bir zamanlar Mao Zedung'u "yaşayan en büyük Marksist" ilan eden, Ramiz Alia, Hüsnü Kapo, Enver Hoca ve şürekası, sosyal-emperyalizmin saflarında yer aldıklarında, onlar da, Vietnam yöneticileri gibi bir "başkalaşımı" gerçekleştirmekte gecikmediler.

---

demokrat gözüyle
lütfü oflaz

Eyleme bak!

Herşeyin sahtesi olur da solun sahtesi olmaz mı?

Bal gibi olur.

Halkın içinde de, pişmiş kelle gibi durur!

İnanmayan Başbakana sorsun.

Onun Konya konuşmasını bir daha okusun:

"Solcu kılığına bürünen sahte solcular. . Parazitler. . ." (2 Ağustos 1979 tarihli gazeteler)

Başbakan böyle diyor.

Ardından ekliyor:

"Bu parazitlerin yaptıklarına kimlerin sevindiğini yarın hep birlikte göreceğiz."

Yani?

"Bu parazitlerin yaptıklarının yalnızca Türkeş lerin ekmeğine yağ sürdüğünü yarın hep birlikte göreceğiz" demek istiyor.

Yarını bırakalım da, bugüne bakalım.

Ve Ecevit'in deyimiyle, "parazitlerin" devrimci eylemlerine (!) bir göz atalım:

Elazığ tren istasyonunda "koyun" kurşunlamak!

Hayır, hayır yanlış okumadınız. . Koyun kurşunlamak dedik.

Koyunlardan "solculuk adına" ne istediklerini de düşündük, düşündük bir türlü tahmin edemedik.

Demek ki neymiş?

Koyun kurşunlamak devrimci eylemmiş!

Sonra efendim, Tunceli'de olduğu gibi, kümeslerden tavuk çalmak!

Demek ki neymiş?

Tavuk çalmak da devrimci eylemmiş!

Daha sonra efendim, İstanbul-Yıldız'da olduğu gibi, sokak lambalarını kırmak!

Demek ki neymiş?

Sokak lambalarını kırmak da devrimci eylemmiş!

Daha daha sonra efendim, her 'Erzurumluyu" istisnasız "faşist" sayıp, saldırmak!

Demek ki neymiş?

Erzurumlulara saldırmak da devrimci eylemmiş!

Gülmeyin.

Devrimci eylemler nelermiş öğrenin.

Devam edelim.

Şimdi de diğer devrimci eylemlerden(!) bahsedelim.

Büyük şehirlerin gecekondu muhitlerine dadanmak.

Halk adına, yoksul halktan zorla para toplamak!

Karşı çıkanları morga yollamak. . .

Durun daha bitmedi.

İşlek caddelere, kalabalık yerlere bombalı pankart asmak.

Halkın can güvenliğini hiçe saymak.

Başka?

Devrimci gazete okuyanlara sataşmak.

Başka?

Hızını alamayıp, devrimci gazeteleri üstüste yığıp, yakmak.

Niye?

Sahte solu ensesinden tutup, halka tanıtıyor diye.

* * *

SAHTE SOL!

Bu kelimeyi iyi tanıyın.

Sol adına ortaya konulan eylemlere bakın.

Hakiki solla, sahte sol arasındaki farkı bu yolla kavrayın.

Her "solcuyum" diyeni de, solcudan saymayın.

Anlaştık mı?

Doğu Perinçek
DOĞRU EYLEM NEDİR?
Genel Dağıtım: TÜR-DA Hamam Sokak. No: 4 Cağaloğlu/İstanbul
AYDINLIK YAYINLARI

HALKIN SESİ
GAZETEMİZİN SAHİBİ 45 MİLYON HALKTIR

GALİP'İ ANIYORUZ

Galip Üstün (ortada, kazaklı) gazetemizin açtığı bağış ve tanıtma kampanyasına da var gücüyle katılmıştı.

3 Ağustos 1978 Perşembe akşamı İstanbul Bolu Öğrenci Yurdu komandolar tarafından basıldı. Komandolar bu baskında DGB üyesi arkadaşımız stajyer doktor Galip Üstün'ü katlettiler.

Faşistlerin amacı fikirleri zorbalıkla bastırılmış ve kendilerine boyun eğen bir gençlik, demokrasinin yok edildiği, zorbalığın kol gezdiği okullar ve yurtlar yaratmaktı. Onlar, gençliğin, bağımsızlık ve demokrasi mücadelesini ezeceklerini sanıyorlardı. Bu nedenle Bolu Yurdunda farklı fikirlerden öğrencilerin birliği için mücadele eden Galip Arkadaş faşistlerin kurşunlarına hedef oldu.

Galip, Bolu Lisesinden mezun olarak üniversiteye Türkiye onbeşincisi olarak girdi. Birinci ve ikinci sınıfta Bursa Tıp Fakültesindeydi. Daha sonra İstanbul Tıp'a girerek üçüncü sınıftan öğrenimine devam etti. Çevresindeki siyasi gelişmeleri dikkatle izliyor, sürekli araştırıyordu. Her gün kendini yenileyen, durmadan gelişen bir devrimciydi. İkinci sınıfta birinci sınıftakinden daha ilerde, her yıl bir öncekinden daha ilerdeydi. Yalnız teorik çalışmayla yetinmez, mücadelenin bütün pratik faaliyetlerine katılırdı. Tüm çalışmaları üstlenmesine rağmen, sınıflarını kaybetmeden düzenli olarak geçiyordu. Doktor olmasına onsekiz ay vardı: İhtisas yapmadan pratisyen hekim olacak ve bir an evvel halkına hizmete koşacaktı.

Devrimci mücadeleye 1976 yılında katıldı. O yıllarda gençlik mücadelesi yükseliyor, devrimcilerin, revizyonist teslimiyete karşı estirdiği bağımsızlık rüzgarı gençlik çevrelerini etkiliyordu. Ancak devrimcilerin bazı zaafları nedeniyle bu devrimci rüzgarın etkilerini Halkın Kurtuluşu, Militan Gençlik (Halkın Yolu) gibi oportünist gruplar örgütlediler. İşte bu şartlarda Galip Arkadaş, Halkın Kurtuluşu'nun fikirlerini benimsemişti. 1976-1977 döneminde faşistler MC'den aldıkları destekle öğrencilere yoğun bir baskı ve terör uyguladılar. Adana, Kayseri, Edirnekapı gibi işgal altındaki yurtlardan Tıp Fakültesine saldırılar düzenlediler. Galip, öğrencilere yönelik bu saldırılara karşı en ön saflarda mücadele etti. Defalarca tehdit edilmesine rağmen bunlara aldırmadı.

Galip, öğrencilerle kolayca kalıcı ilişkiler kurabilen ve güvenilen, sevilen bir insan olmasına rağmen savunduğu siyasetler onu kitleden koparıyordu. Örneğin, öğrenim hayatı boyunca çok başarılı bir öğrenci olan Galip, derslere devam etmemeye, öğrencilerden uzaklaşmaya başlamıştı. Proletarya hareketinin ideolojik mücadeleyle oportünist tekkeler tabanında estirdiği devrimci rüzgar Galip'in düşüncelerini de etkiledi. İçindeki mücadele de ondaki doğru yönlerin gelişmesini güçlendirdi.

Kendi mücadele tecrübesi içinde, kitlelerden kopuk mücadele anlayışıyla faşist saldırıların durdurulamayacağını gördü. Bir avuç ileri unsurun faşistlerle düellosunun devrimci mücadeleyi güçlendirmediğini kavradı. Esas kavranması gerekenin geniş gençlik yığınlarıyla birleşmek olduğunu görerek, Halkın Kurtuluşu'nun maceracı ve revizyonist fikirlerine savaş açtı.

Maceracıların aktif mücadele adı altında kitlelerden uzak, bireyci eylemler yaptığı ve faşist saldırıların yoğun olduğu bu dönemde, Rusyacı İGD'liler "şimdi MC var, bir şey yapamayız" deyip okula bile doğru dürüst gelmiyorlardı. Buna rağmen alttan alta teslimiyetçi ve revizyonist görüşlerinin, Rusya'nın propagandasını yapmaktan geri durmuyorlardı. Galip, halka zarar veren maceracı saflarda kalmanın zararını kavrayarak devrimci harekete katıldı.

Üçlü Blok içindeki birçok kişinin de devrimci harekete katılması için mücadele yürüttü. Özellikle 1 Mayıs 1977'de Üçlü Blokun Kontrgerillanın katliamına alet olduğunu göstermek için var gücüyle çalıştı. Galip'in de katkısıyla okulumuzda üçlü Blok tamamen çöktü.

Galip, neşe ve canlılık doluydu. Afişleme, bağış toplama ve diğer akla gelen her çalışmaya fedakarca katılırdı.

Aydınlık gazetesinin çıkarılması sırasında canla başla çalışmıştı. Yıl sonunda, fizyopatoloji sözlü sınavında bazı sorulara cevap verememiş, ve hocamız Prof. Dr. Hayati İmren "bu konulara niye hazırlanmadın" diye sorunca Galip her zamanki dürüstlüğüyle "bu yıl işler çoktu hocam", "Aydınlık gazetesini çıkarttık demişti. Yaşamayı çok seviyordu ama ölmekten de korkmuyordu. Çünkü en çok halkını seviyordu, onun için çalışmaktan mutluluk duyuyordu.

1978 Ağustosunda Galip'i katleden faşistlerden bu ve bunun gibi yüzlerce cinayetin hesabının sorulacağı günlere bir yıl daha yaklaştık Yurdumuzu kana bulayarak halkın mücadelesini ezeceğini sanan MHP ve ÜGD'liler bugün dağılmaktadır. Birkaç yıl önce azgınca saldırdıkları okullarda bugün mevcut güçlerini koruyamaz duruma geldiler. MHP'nin yüzü Türkiye halkının mücadelesiyle açığa çıkmıştı. Çöküşleri gittikçe hızlanacak ve hesap sorulacaktır.

Çapa Tıp
Fakültesinden
DGB Üyeleri
Stajyer Doktor
Selçuk Koçlar
Stajyer Dr.Beyhan
Tüysüz ve Çapalı
DGB'liler

T.C.
İSTANBUL
İKİNCİ ASLİYE
TİCARET
MAHKEMESİ

Sayı 979/444

Sivas Gemisi Kaptanı Macit Çolakoğlu vekili Av. Gündüz Aybay tarafından mahkememize başvuruda bulunulmuş ve 23.6.1979 günü saat 05.00'da Çanakkaleye muvassalat eden Sivas Gemisi ile Bunker-2 Gemisi ile meydana gelen çarpma nedeni ile Deniz Raporu düzenlenmesini istemiştir.

İlgililerin 6.8.1979 günü saat 10.30'da İstanbul Asliye 2. Ticaret Mahkemesinde yapılacak duruşmaya katılmaları ilanen tebliğ olunur. 2.8.1979

Basın: 5732 - 779

BULMACA

	1	2	3	4	5	6	7	8	9	10	11	12
1									■			
2							■					
3				■								■
4					■	■				■		
5		■							■			
6										■		
7		■		■			■					
8	■							■				

SOLDAN SAĞA: 1) Gazetemizde yayınlanmakta olan bir yazı dizisi - Olgunlaşmamış. 2) Bir Kıbrıs kenti - Kesilen ağacın yerde kalan kütük dibi. 3) Yanardağ akıntısı -Bir cins at. 4) Tersi kerpeten - Tersi şafak - Kimyada Berilyum'un simgesi. 5) Oran - Tersi kol. 6) Dört yılda bir amatör spor dallarında yapılan uluslararası şampiyona - Bir harfin okunuşu. 7) Ateş (eski dil) - Er. 8) Yoksullara yiyecek dağıtılan hayırevi - Garson yamağı.

YUKARIDAN AŞAĞI: 1) 1828 - 1910 yılları arasında yaşamış olan ünlü bir Rus romancısı. 2) Tersi mektup (eski dil). 3) Başka milletleri horlayıp, kendi milletini üstün gören kaba milliyetçi zihniyet. 4) Kimyada Kripton'un simgesi - Küçük susta. 5) Yapma, yerine getirme - Belli bir sistem ve kurallar dahilinde yapılan beden hareketleri. 6) Bir cins peynir - Bir çeşit yassı ekmek. 7) Güneydoğu şivesinde anne. 8) Güzel kokulu bir kavun cinsi. 9) Donuk, parıltısız - Eşi olmayan, yegane. 10) Çizgi - Tersi Trabzon'un bir ilçesi. 11) Bir badem türü. 12) Miliamperin simgesi - Fiyatı.

DÜNKÜ BULMACANIN ÇÖZÜMÜ

	1	2	3	4	5	6	7	8	9	10	11	12
1	B	A	B	A	■	Ş	A	R	T	L	A	R
2	A	K	I	N	C	I	■	■	A	■	Y	O
3	T	I	K	L	I	M	T	I	K	L	I	M
4	A	L	T	I	■	A	■	C	I	A	■	A
5	R	■	I	K	A	R	■	A	H	İ	A	N
6	Y	E	R	■	A	M	A	■	A	N	N	E
7	A	R	M	A	■	A	B	V	D	■	İ	S
8	■	K	A	R	A	K	A	Ç	A	N	■	K

Kumbungaz köy
Malatyalı Boksör Ahmet

Avusturalya Başbakanı Fraser:

"SOVYETLER BİRLİĞİ'NİN PASİFİK'TEKİ GÜCÜ ARTTI"

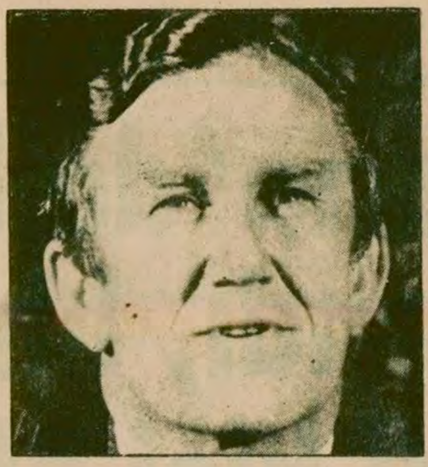

LUSAKA

Zambiya'nın Başkenti Lusaka'da sürmekte olan İngiliz Milletler Topluluğu (Commonwealth) Doruk toplantısında bir konuşma yapan Avusturalya Başbakanı Malcolm Fraser, Sovyetler Birliği'nin Pasifik bölgesinde gücünü artırdığını belirtti.

Başbakan, Vietnam'daki askeri üslerin Rusya'nın denetimi altına geçtiğini ve bu nedenle, Vietnam'ın, Çin ve Kamboçya ile anlaşmazlığa girmesinin bölgede istikrarı bozma amacına yönelik olduğunu açıkladı.

Göçmenler sorununa uluslararası kamuoyunun daha çok eğilmesi gerektiğini söyleyen Başbakan, 'İran, Afganistan, Kamboçya, Vietnam ve Güney Kore'de çok önemli değişiklikler oldu. Bu değişikliklerin arkasında, saldırıları şiddetle artan bir uluslararası köken bulunmaktadır'' dedi.

NKOMO'NUN AÇIKLAMASI

Öte yandan Zimbabve Yurtsever Cephe Başkanlarından Joshua Nkomo Lusaka'da yaptığı açıklamada, Rodezya'nın, ırkçı beyaz azınlık lideri İan Smith'in Mozereva hükümetinden çıkarılmasını yeterli bulmadıklarını belirtti.

Nkomo, Yurtsever Cephenin faşizme karşı mücadele ettiğini ve bu yol'la faşizmin ortadan kalkmayacağını söyledi.

İngiliz Milletleri Topluluğu Zirve Toplantısı nedeniyle Lusaka'ya gelen gazetecilere, Rodezya'ya göç eden 3 bin kadın ve genç kızın yaşadığı ''Zafer Kampı''nı gezdiren Nkomo, İan Smith ile yeniden görüşebileceğini, ancak ''Muzoreva gibi hainlerle hiçbir zaman bir araya gelinemeyeceğini'' bildirdi . . .

●

Nkomo: "Ian Smith'in hükümetten çıkarılması yeterli değil"

●●

"Güneydoğu Asya'daki son değişikliklerin ardında saldırıları şiddetle artan bir güç var"

●

Brzezinski Rusya'yı Afganistan konusunda uyardı

WASHİNGTON (AA)

Başkan Carter'in Ulusal Güvenlik İşleri Danışmanı Zeigniev Brzezinski, 2 Temmuz akşamı davetli olduğu bir dernek toplantısında yaptığı konuşmada, Sovyetler'i, Afganistan konusunda uyardı.

Brzezinski konuşmasında ABD'nin son zamanlarda yabancı ülkelerde meydana gelen ayaklanmalarla ilgili olarak dikkatli davrandığını söyledi ve "Diğer ülkelerin de aynı biçimde müdahale etmekten ve dinci, milliyetçi olan halklara yabancı doktrinleri kabul ettirmeyi denemekten kaçınacaklarını tahmin ediyoruz" dedi.

Irak basını, Bağdat'ta bir törene katılan Suriye heyetinden söz etmedi

BEYRUT

Irak'ın yeni Cumhurbaşkanı Saddam Hüseyin'in, çarşamba günü Bağdat'ta Baas Partisi yeni Genel Merkez binasının açılış törenine eski Devlet Başkanı Hasan El Bekr ve Partinin Kurucusu Michel Eflak ile birlikte katılması, Irak basınında günün haberi olarak yer alırken, gerek resmi "INA" Ajansı, gerekse de hükümet sözcüsü durumundaki gazeteler, aynı törene Suriye Baas Partisinden de bir heyetin katıldığından söz etmediler.

Özellikle "INA", Suriye heyetinin Bağdat'a gelişinden bir tek kelime ile söz etmedi. Beyrut'taki siyasi çevreler, bu durumun, Irak'ta geçen hafta ortaya çıkarılan komploda Suriye'nin parmağı olduğu iddiasını kuvvetlendirdiğini belirtiyorlar.

İran İslam Cumhuriyeti oylamasından bir an.

İran'da Kurucu Meclis için seçimler yapıldı

TAHRAN

İran'da Anayasaya son şeklini verecek olan Kurucu Meclisin oluşturulması için 3 Ağustosta seçimler yapıldı.

3 Ağustosta cami ve okullarda bulunan seçim sandıkları açıldı ve seçmenler erken saatlerden itibaren oy verdiler.

Seçimlerde, binden fazla kişi, 75 kişilik Kurucu Meclis için adaylığını koymuştu.

Öte yandan Yüksek Seçim Kurulu Başkanı Ahmet Nurbahs son anda, oy verme yerlerinin sayısının 17 binden 18 bine çıkarıldığını açıkladı. Seçimlerde 16 yaşını doldurmuş seçmenler, 23 bölgede, en fazla 10 aday için oy kullandılar.

Kurucu Meclisin son şeklini vermesinden sonra Anayasa, halk oyuna sunulacak, bunun ardından da Meclis Lağvedilerek yeni Anayasal Meclis için seçimler düzenlenecektir.

17 PARTİ SEÇİMLERE KATILMADI

Bu arada Ayetullah Şeriatmedari nin''Halkçı''çı Cumhuriyetçi İslam Partisi'', Kerim Sencabi'nin ''Ulusal Cephe Partisi'' ve diğer bazı parti ve grupların, Kurucu Meclis seçimlerini boykot ederek seçimlere katılmadıkları bildirildi. Seçimlere katılmayan parti ve grupların sayısının 17 olduğu gelen haberler arasında.

Öte yandan Ayetullah Homeyni, yaptığı çağrıda, ''halkın, devrim düşmanlarının zehirli propagandalarını boşa çıkarmak için, seçime katılma oranı yüksek olmalıdır'' dedi.

SOVYET HEGEMONYACILIĞI VE SALDIRGAN POLİTİKA, YÖNETİCİLER ARASINDA DA TEPKİLER YARATIYOR

Vietnam Komünist Partisi Merkez Komitesi üyesi Hoan, Çin'e sığındı

● Vietnam Komünist Partisi içindeki çatışmaların odak noktasını, Kamboçya ve Laos'un işgali ile Hanoi'nin Rus uydusu olması oluşturuyor

● Halk Kurtuluş Ordusu kurucularından Çu Van Tan da gözaltında

● Vietnam'ın Federal Almanya Büyükelçiliği, Merkez Komitesi üyelerinin "tanınmadığını" iddia etti

YILDIRIM DAĞYELİ
(FRANKFURT)

Vietnam Komünist Partisi Merkez Komitesi Siyasi Büro üyesi ve Vietnam Parlamentosu Başkan Yardımcısı Hoang Van Hoan Çin'e iltica etti.

Hong Honk'da yayınlanmakta olan ''The Far Eastern Economic'' dergisinin perşembe günü çıkan sayısında, Vietnam Komünist Partisi Merkez Komitesi Siyasi Büro üyesi ve Vietnam Parlamentosu Başkan Yardımcısı Hoang Van Hoan'ın, Doğu Almanya'ya gitmekte iken Pakistan'da uçaktan indiği ve ilk uçakla Pekin'e gittiği bildiriliyor.

Hoang Van Hoan 3 Temmuz günü hasta olduğunu bahane ederek tedavi olmak üzere Doğu Almanya'ya gidiyordu.

HO Şİ MİN'İN YAKIN ÇALIŞMA ARKADAŞI

Hoang Van Hoan 74 yaşındadır ve 1930'da kurulan Hindiçini Komünist Partisi kurucularındandır. Hindiçini gözlemcilerine göre, Ho Şi Min'in yakın dostu ve çalışma arkadaşı olarak tanınmaktadır. Hoan, Çin'de 1920 lerde Çu Enlay'ın da öğretim üyeliği yaptığı ünlü Vahm Poa Askeri Akademisinde öğrenim gördü. 1950-1957 yıllarında Pekin'de Vietnam Büyük elçisi olarak görev yaptı.

Hoang Van Hoan 1957'den beri eski adı Vietnam Emekçiler Partisi olan Vietnam Komünist Partisi'nin Merkez Komitesi Siyasi Büro üyesidir.

Hoang Van Hoan'ın Çin'e iltica etmesiyle Vietnam Komünist Partisi Merkez Komitesi içindeki çatışmaların şiddetlendiği de su yüzüne çıktı. Daha önce de Merkez Komitesinin iki üyesi evlerinde gözaltına alınmışlardı. Bunlardan Çu Van Tan Vietnam Halk Ordusunun kurucusudur ve ''Bak Son Kaplanı'' adıyla gerilla komutanı olarak efsanevi bir üne sahiptir. Tan, Vietnam Komünist Partisi Merkez Komitesi Siyasi Büro üyesidir.

Le Kuang Ba ise, görevinden alınmadan önce, Merkez Komitesine bağlı Azınlıklar Komisyonu Başkanı idi.

Vietnam Komünist Partisi Merkez Komitesi içindeki çatışmanın odak noktasını, Çin asıllı Hua'ların ülkeden sürülmesi Kamboçya ve **Laos'un ilhakı ve bunun sonucu olarak Çin Halk Cumhuriyetine karşı düşmanca saldırılarda bulunulması ve Vietnam'ın Sovyetler Birliği'nin uydusu haline getirilmesi, ülke ekonomisinin iflas etmiş olması oluşturuyor.**

VİETNAM ELÇİLİĞİ'NİN AÇIKLAMASI

Haber üzerine Vietnam elçiliği ile yaptığımız konuya ilişkin telefon görüşmesinde elçilik yetkilileri önde gelen her üç yöneticinin de "Vietnam'da tanınmayan kişiler olduklarını, böyle kişilerin mevcut olmadığını" öne sürdüler.

Öte yandan Vietnam yetkilileri 1930'larda Vietnam Komünist Partisini ve Vietnam Halk Kurtuluş Ordusunu kuran ünlü siyaset adamlarını yok sayıyor.

Siyonist saldırganlar, en modern savaş araçlarıyla Filistin ve Lübnan halkını sindirmek istiyor. Ancak her defasında, yiğit bir direnişle karşılaşıyor.

Siyonistlerin son 8 aydaki en büyük saldırısı

İsrail Güney Lübnan'a yeniden saldırdı

● Findley:" İsrail, ABD uçaklarıyla saldırı yaparak, yasaları çiğniyor"

BEYRUT

İsrail birlikleri 3 Ağustos sabahı Güney Lübnandaki BM Barış Gücü hatlarını geçerek, Filistin mevzilerine büyük bir saldırı başlattı. Bu saldırının,8 aydan bu yana en büyük İsrail saldırısı olduğu belirtiliyor.

Bu arada Beyrut Radyosuda 3 Ağustos tarihli yayınında, İsrail'in Güney Lübnan'daki Kaukaba köyüne bir baskın düzenlediğini açıkladı. Bu köyde, BM Barış Gücüne bağlı askerlerle, Lübnan düzenli ordu birlikleri bulunuyordu. Radyo, İsrail askeri birliklerinin Kaukaba köyünden sonra Hillaya ve Zillaya köylerine de saldırdığını belirtti. Radyo ayrıca İsrail topçusunun, Batı Beka'daki Yohmor ve Sohmor köyleri ile, Hasbani Irmağı köprüsünü yoğun bir şekilde bombaladığını bildirdi.

BİR SENATÖRÜN TALEBİ

Öte yandan ABD Kongresinin Cumhuriyetçi üyelerinden Paul Findley, İsrail'in Lübnan'a yönelttiği hava saldırılarında, ABD yapımı uçaklar kullanarak, bu konudaki ABD yasalarını çiğneyip çiğnemediği yolundaki bir soru önergesini Dışişleri Bakanlığına sundu.

ABD Temsilciler Meclisi Dış İlişkiler Orta Doğu Komisyonunda görevli olan Findley, bu konuda bilgi almak için gösterdiği çabaların sonuçsuz kalması nedeniyle bu önergeyi verdiğini açıkladı. Findley, İsrail'in, yalnızca "savunma amacıyla" kullanılması gereken uçaklarla Lübnan'a saldırılar düzenleyerek yasaları çiğnediğini belirtti.

Dışişleri yetkilileri ise Findley'in soru önergesine verilecek yanıtların hazırlandığını, ancak Dışişleri Bakanı Vance'ın onayının beklendiğini bildirdiler.

FKÖ'nün ABD ile dolaylı görüşmeler yaptığı öne sürüldü

KATAR (THA)

FKÖ'nün ABD ile, Batılı ülkeler aracılığıyla görüşmelere başladığı bildirildi.

Katar Haberler Ajansının bir haberinde, "FKÖ Yürütme Komitesi Üyesi Talal Vahi, Filistinlilerin ulusal haklarının, özellikle kendi kaderlerini kendilerinin tayin etmesi ve bağımsız devletlerini kurma haklarının tanınması konularında, Batılı ülkeler aracılığıyla ABD ile dolaylı görüşmelere başlamıştır" dedi. Ancak Ajans, hangi Batılı ülkenin görüşmelere aracılık yaptığını açıklamadı. Haberin duyulmasından sonra Beyrut'ta bin FKÖ yetkilisi, haberi yalanladı.

ABD' de savunma harcamalarının artırılmasını isteyenler çoğalıyor

WASHİNGTON
(AJANSLAR)

Avrupa Müttefik Kuvvetleri eski Komutanı General Alexander Haig, ABD Senatosunun SALT 2 Anlaşmasını feshetmesi ile ülkenin nükleer ve konvansiyonal savunmasının desteklenmesi yolundaki çağrısını yinelerken, Dışişleri eski Bakanı Henry Kissinger ve diğer senatörlerin de bu konuda geniş bir görüş birliği oluşturdukları bildirildi.

Arizona Cumhuriyetçi Senatörü Barry Goldwater da, Başkan Carter stratejik güçlerin geliştirilmesine daha çok para ayrılacağı yolundaki sözünü kanıtlamak üzere, SALT-2 Anlaşmasının onaylanmaya konulmasından önce, savunma bütçesini ortaya koymasını isteyenlere katıldı. Başkanın televizyonda bu alanda harcamaları artıracağını söylemesinin doyurucu bir yanıt olmadığını belirten Goldwater, Carter'ın gelecek yılki savunma bütçesi tasarısını yazılı olarak Senatoya sunmasını istedi.

SALT-2 aleyhine oy kullanacağı sanılan Senato Haberalma Komisyonu üyesi Goldwater, bütünüyle kötü bir şekilde kaleme alınmış olan SALT-2'nin onaylanmasının ileride pişmanlığa neden olacağını söyledi.

DIŞ TİCARET AÇIĞI

Öte yandan ABD Ticaret Bakanlığının yayınladığı istatistiklere göre, Amerika'nın bu yılın ilk yarısındaki dış ticaret açığı, yılın tümü temel alındığında, 27,5 milyar dolardır.

Dış ticaret açığının öngörüldüğü ölçüde azaltılmamasının nedeni OPEC'in petrol fiyatlarına yaptığı zamma bağlanmakta.

İKTİSADİ DURGUNLUK

Bu arada ekonomistler iktisadi durgunluğun beklenenden daha kötü olacağını ve işsizliğin 8 milyona çıkacağını açıkladılar.

ABD'li ekonomistler tarafından hazırlanan raporda 1980 sonlarında işsizliğin yüzde 8,2 oranında olacağı belirtilerek bu sürenin başkanlık seçimine rastlayacağına dikkat çektiler.

Uluslararası yardım heyetleri Nikaragua'ya geliyor

MANAGUA
(AJANSLAR)

Uluslararası yardım heyetleri, savaştan yıpranan ülkenin yeniden inşa edilmesine yardım amacıyla Nikaragua'ya gelmeye başladılar.

Bir Amerikalılararası Kalkınma Bankası heyeti, geçtiğimiz perşembe günü Nikaragua Geçici Hükümetine yardım paketi sunmak üzere Managua'ya geldi. Bundan başka sözkonusu banka Nikaragua'ya 20 milyon dolar borç vermeyi kabul etti.

Öte yandan BM Genel Sekreteri Kurt Waldheim'in özel bir temsilcisinin BM'nin ne çeşit bir yardım yapabileceğini araştırmak üzere Nikaragua'ya gelmesi bekleniyor.

Sovyetler Birliği ise yiyecek ve ilaç yüklü bir Rus yardım gemisinin Nikaragua'ya gelmesine kadar resmi bir yardım heyetini Nikaragua ya göndermemeye karar verdiğini açıkladı.

ABD'NİN AÇIKLAMASI

Bu arada Geçici Hükümet sözcüsü Espinazo, Nikaragua'da binlerce "Ulusal Muhafız" ve ailelerinin idam edildiğine ilişkin olarak ABD Kongre üyesi John Murphy ve bazı Nikaragua eski yetkililerinin iddialarına şiddetle tepki gösterdi ve bu iddiaların asılsız olduğunu belirtti.

ABD Dışişleri Bakanlığı da, Nikaragua'nın yeni yönetiminin insan hayatına gerekli değerin verileceği ve eski düşmanlara karşı misilleme de bulunulmayacağı yolunda Amerikan Devletleri Örgütüne verdiği sözü tuttuğunu açıkladı.

ABD Dışişleri Bakanlığı ayrıca John Murphy'nin iddia ettiği gibi yeni yönetimin sistematik olarak Somoza'ya bağlı "Ulusal Muhafızlar"ı öldürmediğini belirtti.

ETA "bombalama kampanyasına" son verdiğini açıkladı

MADRİD (THA)

BASK tedhişçileri bir basın toplantısı düzenleyerek İspanya'daki turistik bölgelere açtıkları saldırı kampanyasına son verdiklerini açıkladılar.

ETA-BASK Anavatanı Kurtuluş Cephesi- Siyasi ve askeri kanadından üç yetkilinin katıldığı basın toplantısında turistik yerlere yerleştirilen bombaların, tesisleri boşaltma işlemi uzun sürdüğü için, içeride insan varken patladığı ve böylece can kaybı meydana geldiği belirtildi.

Bilindiği gibi ETA'nın açtığı bombalama kampanyasında son olarak altı kişi ölmüştü.

ETA üyelerinin başlarına naylon çorap geçirerek düzenledikleri basın toplantısının yeri gazeteciler tarafından tespit edilemedi.

人民日報
RENMIN RIBAO

"Gerçeği savunalım, yanlış haberciliğe karşı çıkalım"

24 Temmuz tarihli Yeni Çin Haber Ajansı ''Halkın Günlüğü''nde yanlış habercilik üzerine çıkan bir makaleyi yayınladı.

''Halkın Günlüğü''nde ''Gerçekleri Savunalım, yanlışlarla mücadele edelim'' manşetiyle birinci sayfada yayınlanan yorumda, gazete, parti örgütlerini, diğer basın organlarını ve okuyucularını doğru habercilik yapmaya ve yanlış habercilikle mücadele etmeye çağırıyor.

Yorumda şöyle deniliyor: ''Partimizin gazete çıkarmaya başladığı radyo ve haber ajansları kurduğu ilk günden bu yana, gerçeği ve yalnızca gerçeği yansıtmaya çalıştık. Uzun süreli devrimci mücadeleler boyunca gerçekleri yazmak ve sahtekarlıklara karşı mücadele etmek gazeteciliğimizin güzel geleneğiydi, bütün gazetecilerin kutsal görevleri buydu. Her zaman yanlış ve abartma haberciliğe karşı çıktık ve haberlerin gerçeği yansıtma ilkesini savunduk. Düşmanı yenip zaferi kazanmak ve halkın güvenini sağlamak için bu ilkeye dayandık.

Yazı şöyle devam ediyor: ''Dörtlü Çete'nin yıkılmasından sonra birçok gazete yanlış haberciliğe karşı mücadelede özel çaba sarfetti ve parti gazetelerinin o güzel geleneğini yeniden canladırmaya çalıştı. Sonuçta yanlış ve abartma habercilik büyük ölçüde zayıfladı.''

''Ancak yine de pratikte ara sıra abartmalı ve yanlış haberlere rastlanıyor.'' Yazıda buna örnek olarak ''Halkın Günlüğü''nde çıkan beş yazı gösteriliyor.

Yorumda daha sonra yanlış haberciliğin partinin çalışma tarzını baltaladığına ve partinin prestijini düşürdüğüne değiniliyor. Lin Biao ve Dörtlü Çete döneminde proleter, gazetecilik ilkesinin ayaklar altına alındığına dikkat çekiliyor ve Dörtlü Çete'nin ''haberler yalan''dır, ''Olgular siyasete hizmet etmelidir'' şeklindeki faşist görüşlerini yaydığı anlatılıyor.

''Bu tarihi dersi her zaman hatırlamalıyız'' diye yazı devam ediyor.

Makale şöyle sona eriyor: ''Olgulara uymayan yanlış haberler verdiğimizi kabul ediyor ve bunu açıkça ortaya koyarak gazetemizin böylesine kötü çalışma tarzını kınıyoruz. Bu bizim halka karşı sorumluluğumuzdur ve burjuva gazeteciliğiyle aramızdaki temel farklılıktır. Her düzeydeki parti örgütlerinin ve geniş okuyucu kitlelerinin ilgisi ve denetimi, basınımızın bu hatalarını düzeltmede yardımcı olacaktır. ''Halkın Günlüğü, parti organlarını , kardeş basın birimlerini ve okuyucularını, her zaman olduğu gibi, yanlış haberciliğe karşı mücadelede ve doğru haberciliği korumada daha başarılı olmak için gazeteyi desteklemeye ve denetlemeye çağırır.''

HALKLARIN DUNYASI

Çiğdem Kömürcüoğlu

İşte İran, işte Nikaragua

Katar Haber Ajansı ABD ile Filistin Kurtuluş Örgütünün Batılı ülkeler aracılığıyla görüşmelere başladıklarını bildirdi. Ardından Beyrut'ta yüksek düzeydeki bir FKÖ yetkilisi bu haberi yalanladı. Amerika ise bu konuda henüz bir açıklama yapmadı.

Bugün bir gerçek giderek artık kendini Batıya kabul ettirmektedir. Filistin halkının meşru haklarını tanımadan bırakalım Orta Doğuda barışı sağlamayı, Orta Doğunun daha fazla karışmasını önlemek bile mümkün değildir. Büyük petrol kaynaklarına sahip Arap ülkeleriyle iyi ilişkiler sürdürmenin yolu da, gene Filistin halkının haklarını kabul etmekten geçmektedir.

Arap ülkeleri aralarında ne kadar bölünmüş olurlarsa olsunlar, Filistin halkına karşı bazı hatalı siyasetler izlenmiş de olsa bugün hepsi Arap davasının bir parçası olarak Filistin halkına sahip çıkmakla kendilerini yükümlü görmektedir.

1973 Arap-İsrail savaşı sırasında petrol ambargosuyla karşılaşan Batı Avrupa, Arap ülkeleri ve Filistin halkı gerçeğini kavramada ellerini çabuk tutmak zorunda kaldı. Bugün aynı gerçek geldi Amerika'nın da kapısına dayandı.

İngilizlerden miras kalan İsrail'i devralan Amerikan emperyalistleri yıllarca bu saldırganı besledi, büyüttü Orta Doğudaki emperyalist emellerinin bekçiliğini yaptırdı. Ama kocamaya başlayınca İngiliz emperyalistlerinin başına gelen, giderek onun da başına gelmeye başladı. Orta Doğuda zemin ayağının altından kayar oldu.

ABD şimdi bulunduğu yerde tutunmaya çalışıyor. Ama büyük çelişmeler içindedir. Bir yandan Arap ülkeleriyle anlaşmaya, onları da barış anlaşmasına katmaya çalışıyor. Öte yandan Filistin halkının haklarını tanımamaya çabalıyor. Bir yandan hâlâ İsrail'den, ona silah vermekten vazgeçemiyor. Öte yandan İsrail'in Lübnan'a attığı her bomba ayağının altından zemini biraz daha kaydırıyor.

Amerika henüz ne yardan ne serden vazgeçemiyor. Ama yardan da serden de vazgeçememek için buna gücü olmak gerekir. O da onda yok.

Eskiden hem Orta Doğuda İsrail gibi bir saldırganı besleyebiliyordu. Hem Hindiçini'de bir saldırı savaşı sürdürebiliyordu. Hem de Üçüncü Dünya ülkelerinde beğenmediği iktidarları darbelerle alaşağı edebiliyordu.

Hey gidi günler hey! Saldırganlığın faturaları kapıya dayandıkça, Amerika'nın da soluğu kesilmeye başladı.

Dış ticaret her yıl açık veriyor. Enflasyon hızı yüzde 13. Carter, nasıl yapsam da benzini karneye bağlasam diye Temsilciler Meclisiyle boğuşuyor. Enerji buhranına çözüm arıyor.

Artık İsrail'in saldırganlığını beslemek biraz pahalıya oturuyor Amerika'ya. Carter den İsrail'e karşı daha sert tedbir alması isteniyor. İsrail'in Lübnan'a yönelttiği saldırılarda, ABD uçaklarını kullanması Kongrede eleştiri konusu oluyor.

Carter'in Orta Doğudaki elçisi Strauss, geçenlerde özerklik görüşmelerine "ılımlı Filistinlilerin" de katılabileceğini savundu.

Amerika hâlâ direniyor ama iş bu kadarla kalmayacaktır. Amerika, Filistin Kurtuluş Örgütünü ve Filistin halkının haklarını da tanımak zorunda kalacaktır.

İşte İran, İşte Nikaragua.

Vietnam'dan kovulan ''burjuvalar''. Artık Vietnam'ın Rusya'ya teslimiyet siyaseti ile hem içte hem de dıştaki saldırganlığı halk arasında büyük tepkiler doğurmakla kalmıyor, bizzat yöneticiler arasında da büyük çatlaklar yaratıyor.

Hong Kong'daki kasırgada 500 Vietnamlı mülteci kayboldu

HONG KONG (AA)

Hong Kong'da dün çıkan kasırgadan sonra üç kişi öldü, 250 kişi de yaralandı. Ayrıca kasırgaya denizde yakalandığı sanılan 500 Vietnamlı mültecinin de aranması çalışmalarına başlandı.

408 kişilik bir mülteci grubunun, kasırganın meydana gelmesinden 24 saat önce Hong Kong limanına ulaştıkları bildiriliyor.

Kasırga olayından sonra yaklaşık 2 bin kişinin evsiz kaldığı da gelen haberler arasında.

2 yıllık sözleşme bitti, iki sendika yetki için başvurdu

Mersin ÇİMSA işçileri yeni bir mücadelenin eşiğinde

- Son bir yılda Keramik-İş' in niteliğini tanıyan işçiler Çimse-İş' te birleşiyor
- Çimse-İş bütün işçileri kardeşliğe, birliğe ve mücadeleye çağırdı

Gecen yıl Çitos-İş Mersin Şubesine üye olan Çimsa işçileri 60 gün kararlılıkla sürdürdükleri grev sırasın da. Çimsa işçileri Çitos-İş Sendikası Genel Merkezi nin grev kırıcılığı yaparak sözleşme imzalaması üzerine Çimse-İş Sendikasında bütünleştiler. Erdem Özdemir ise kapağı Keramik-İş'e attı. İşçiler şimdi yeni bir ihanet yaşamamak için mücadele veriyorlar.

SEMA ATİLLA

Sabancı Holding'e ait Mersin Çimsa Fabrikasında toplusözleşmenin yasal süresinin dolması üzerine, Türk-İş'e bağlı Çimse-İş ile DİSK'e bağlı Keramik-İş Sendikaları yetki için Bölge Çalışma Müdürlüğüne başvurdular.

Hatırlanacağı gibi Mersin Çimsa işçileri geçen yıl 2 ay kadar süren bir grev mücadelesi yürütmüşler ve bu mücadele Türkiye çapında geniş yankı uyandırmıştı. Bu mücadeleye önderlik eden Çitos-İş Sendikası Mersin Şubesi, Genel Merkez tarafından feshedilmiş ve patronla anlaşan Genel Merkez sarı bir sözleşme imzalamıştı. Çitos-İş Genel Başkanı Erdem Özdemir daha sonra Mersin Şube yönetimi ile birlikte 60 işçiyi işten attırmış ve sendikayı da feshedip DİSK'e bağlı Keramik-İş'e katılmıştı.

YETKİ MÜCADELESİNDE SON DURUM

Çitos-İş Sendikası kendini feshedip Keramik-İş'e katıldıktan sonra, işçiler, şube yönetimine bağlı kalmaya devam etmişlerdi. Şube yönetimi de, revizyonist Keramik-İş'e karşı işçilerin daha güçlü mücadele edebilmeleri için bu işkolunda işçilerin çoğunluğunu bağrında toplayan Çimse-İş'te birleşmeye karar vermişti. O günden sonra, fabrikada her iki sendika da varlığını sürdürmeye devam etti.

Fakat Keramik-İş fabrikada hiç bir zaman dikiş tutturamadı. İşçilerin nefretini çok çabuk kazandı.

İşçiler Keramik-İş'in yaptıklarını şöyle anlatıyorlar:

ÜYE OLMAYANLARDAN AİDAT KESİLİYOR

"Biz Keramik'e üye olmadık. Bordroya bakıyoruz, aidat kesiyorlar. En çok buna kızıyoruz. İki kere de grev fonu parası kesildi. Gidiyoruz sendikaya, "kardeşim biz üye değiliz, neden para kesiyorsunuz" diyoruz. 'Biz bilmeyiz, Genel Merkez kesiyor, şikayetinizi oraya yapın' diyorlar. Sonra, canları ne zaman isterse o zaman kesiyorlar. Mesela bir ay kesiyor, ikinci ay kesmiyor, üçüncü ay tekrar kesiyorlar. Bazı arkadaşlara da şöyle diyorlarmış: 'Siz Çitos-İş'ten istifa ettiniz, Keramik-İş'ten istifa etmediniz ki. Onun için bizim üyemiz sayılırsınız."

İŞÇİLERİN SORUNLARIYLA İLGİLENİLMİYOR

İşçiler, son zamanlarda yemeklerin bozulduğunu, işyerinde çalışma güvenliğinin kalmadığını, kısacası tam bir başıboşluk olduğunu söylüyorlar. Makina bakımından bir usta şunları anlatıyor:

"Her Allahın günü patates, domates, yoğurt veriyorlar. Yoğurt da çoğu zaman su katılmış olarak geliyor. Perhizli arkadaşlara özel yemek veya para vermeleri gerekir. Bunu temsilciye söylediğimiz zaman, 'Yemeğini ye, Allaha dua et' diyor."

Fırında çalışan bir işçi ise şunları anlatıyor:

"Eskiden fırında tamirat yapılacağı zaman, Bölge Çalışmadan yazı gelirdi. Sendikacılar da gelirdi. Fırın belli bir sürede soğur. Bu süre dolmadan girilmez, tehlikelidir. Şimdi patron, Bölge Çalışmadan haber getirmeye bile ihtiyaç duymuyor. Geçen gün şube başkanı, yanında patron vekilleri, geldiler. Uygulamaya göre fırın yazın 36 saatte soğur. Bunlar 18 saat sonra bizi içine soktular. İşçi sağlığı diye bir şey artık yok. Arkadaşlara çizme, eldiven gibi koruyucu maddeler de vermiyorlar."

Paketlemeden bir işçi de şöyle diyor: "Bizim işimiz ağırdır, çok tozludur. Kanunen çimento fabrikalarında günde 3 saatten fazla mesaiye izin verilmez, o da işçinin rızasına bağlıdır. Geçenlerde bizi mesaiye yazmışlar. Biz de gelmedik. Hepimize birer yevmiye ceza kesilmiş. İhtar da verılmiş. Sendikaya şikayet ediyoruz. Genel Merkez ikinci başkanı diyor ki, 'üzülmeyin, biz kesilen parayı sendika olarak öderiz. Bak, sendikaya bak, ne sendika! Patron kanunsuzluk yapıp ceza kesecek, o da bizim cezamızı ödeyecek! Hemde üçüncü ihtarda işten atılacakmışız. Bizi zorla mesaiye alıştırmak istiyorlar şimdi. Eskiden hiç duymadığımız, görmediğimiz şeyler bunlar. Arkadaşlar geçen ay 16 saat devamlı çalıştılar. Çimento işkolunda bu olmayacak bir şeydir. Kimse bizimle ilgilenmiyor. Şimdiye kadar 60 kişi atıldı. Bir gün de patrona gidip, bunlar niye atılıyor' demediler. Zaten kendisi istiyor atılmalarını

10 BİN LİRALIK İKRAMİYE 4 BİNE İNİYOR

Çimsa işçileri, bütün bunları gördükleri için Keramik-İş'e üye olmamakta direndiler. Keramik-İş sonunda işçileri işten atmak tehdidiyle üye yapmaya başladı. Bu konuyu, eskiden Çitos-İş Sendikası Mersin Şube Başkanlığını yapan, şimdi de Çimse-İş Sendikası Mersin Şube Başkanı olan Kemal Öztürk'ten dinleyelim:

"Bütün işçiler eski toplusözleşmeyle, yani Çitos-İş'in yaptığı sözleşmeyle 10 bin liralık bir tazminat hakkı elde etmişlerdi. Toplam 71 yevmiyeydi. Keramik-İş işçileri zorla üye yapmak için şöyle bir anlaşma yaptı: "Ben bu ikramiyenin 4 bin liradan dağıtılmasına razı olacağım. Sen de bu paranın alınması için işçilerin Keramik-İş'e üye olmasını şart koşacaksın." İşçi başına 6 bin lira kâr etmek ve böyle sarı bir sendikanın üye kazanmasına yardımcı olmak, patronun arayıp da bulamadığı bir şeydi. Derhal anlaştılar. İşçilere 'Gelin, 4 biner liralarınızı alın. Yalnız Keramik-İş'e üye olanlar alabilir' dediler. Tabii arkadaşlar çok kızdılar. Biz Çimse-İş olarak bunun eskiden kalma bir borç olduğunu, bütün işçiye ve 10 bin lira olarak verilmesi gerektiğini anlattık. Hatta bir de bildiri dağıttık. İşçiler yine üye olmayınca, bu sefer 'Şu tarihe kadar Keramik-İş'e üye olup parasını almayanlar atılacak' diye bir söylenti yaydılar. Birçok arkadaşı üye olmak zorunda bıraktılar. Biz, bu konuyu yasal yollardan halletmeye çalışıyoruz. Arkadaşlarımız 6 biner liralarını geri alacaklar."

Gerçekten de Keramik-İş artık patronla her meselede anlaşmıştır. El altından, sendikayı eleştirenlerin veya Çimse-İş'in propagandasını yapanların atılacağı söylentisi yayılıyor. Fakat bütün bunlara rağmen Keramik-İş yeterli üyeyi sağlayamamış olacak ki, son bir numaraya başvurdu. Bu da işçiler arasında alay konusu oluyor.

ANKET Mİ ÜYE KAYIT FİŞİ Mİ?

Keramik-İş, güya toplusözleşmede işçilerin neler istediğini tespit etmek için bir anket kağıdı dağıtıyor. Fakat ankette, işçilerin talepleriyle ilgili sorulardan ziyade, üye kayıt fişi doldurmaya yarayacak sorular var. Sorular şunlar: Baba adı, doğum yeri, doğum tarihi, işe giriş tarihi, ev adresi vs. En sonunda da neler istediğini yaz, diyor.

NE YAPSALAR BOŞ!

İşçiler, "Ne yapsalar bosuna" diyorlar. "Biz böyle sendikayı kabul edemeyiz. Sendikasız ol, daha iyi."

Şimdi sendikal mücadelede son durum şöyle:

Bazı işçiler, Keramik-İş içinde çalışarak bu yönetimi devirelim, diyorlar.

İkinci görüş ise, Çimse-İş'te birleşmek.

Çimse-İş'te birleşmenin yararlarını savunanlar şunları belirtiyorlar:

Çimse-İş, işkolundaki en büyük sendikadır. İkincisi, DİSK'in bugün içine düştüğü bunalım özellikle son 1 Mayıs'ta aldığı maceracı tutum, yöneticilerin her türlü revizyonist fikre açık, buna karşılık yurtsever fikirlere kapalı tutumu, söz ve karar tabanındır ilkesinin uygulanmaması, işçilerin bu sendikadaki mücadelesini zorlaştıran etkenlerdir. Üstelik DİSK, Güneydeki birçok fabrikada işçilerin güvenini kaybetmiş, birçok fabrikanın MİSK'in eline geçmesi için ortam yaratmıştır. Şamanlar ve şimdi Soda bu durumdadır.

İşçileri Çimse-İş etrafında birleşmeye yönelten en önemli etken de Mersin Şubesinin devrimci işçilerin elinde olmasıdır. Bu yönetimi, Çimsa işçileri tanıyıp, güvenmektedir. Çimsa işçileri, eskiden olduğu gibi, patron baskılarına dur diyecek, her meselede işçilerin yanında yer alacak yöneticiler istiyorlar. İşçiler, eskiden olduğu gibi, her düşünceden işçinin beraber olabildiği, tartışabildiği bir ortam istiyorlar. Şimdi işçiler, bu yetki meselesinin çözümü için bölge çalışmanın referandum kararı almasını bekliyorlar.

Keramik-İş'in 1 yıl içinde Mersin Çimento'da yaptıkları

1– Sarı bir sözleşme imzaladı.

2– 60 işçiyi işten attırdı.

3– Sendika içi demokrasi yok edildi, yönetim tepeden atandı.

4– 10 bin küsur liralık ikramiye 4 bin liraya indirildi.

5– İşçilerden habersiz aidatlar yükseltilip yılda 2 defa grev fonu parası kesildi.

6– İşçiler baskı altına alındı.

7– İşçi lojmanları ve çay ocağı kapatıldı.

8– İşçiler tehditle fazla mesaiye bırakıldı, kalmayanlara ikişer yevmiye para cezası verildi.

Silvan Tekel deposunda işe alınırken usulsüzlük yapıldığı iddiasıyla işten atılanlardan bir grup.

Silvan TEKEL Müdürlüğü deposunda işine son verilen 55 işçi:

"Rüşvet vermediğimizden çıkışımızı verdiler"

SİLVAN (ÖZEL)

Silvan Tekel Müdürlüğü deposunda çalışan 55 işçi işe alınırken usulsüzlük yapıldığı gerekçesiyle bir süre sonra işten çıkarıldılar.

Bunun üzerine gazetemize bir açıklama yapan işçiler ileri sürülen gerekçeleri reddettiler ve kendilerinin resmi bir komisyon tarafından işe alındığını ancak rüşvet vermedikleri için atılmak istendiklerini söylediler.

İşçiler Silvan Tekel Müdürlüğünün ihtiyacı olan kadroları Maliye Bakanlığına onaylattıktan sonra bir komisyon kurduğunu ve kendilerini, bu komisyonun işe aldığını belirttiler.

Silvan'a gelen müfettişlerin durumu araştırdığını ve ilkönce lehlerine bir tutum aldığını, ancak daha sonra bazı kişilerin müfettişleri balık tutmaya götürdüğünü, bu geziden sonra kararın değiştiğini açıkladılar.

Şimdi mağdur durumda olduklarını belirten Tekel işçileri şöyle dediler:

"Bahis konusu çıkarcı kimseler, müfettişleri aldatarak Kemuk köyüne balık avına gidiyoruz diye balık avına değil viski davetine gittiler. Bizi de rüşvet vermediğimiz için işten çıkarıyorlar."

Kıdem tazminatlarının 24 aylık karşılığı vergi dışı bırakıldı

ANKARA (AA)

Danıştay 13. Dairesi, işçilerin kıdem tazminatlarının 24 aylık karşılıklarının vergiden muaf tutulmasını karara bağladı.

Danıştay'ın kararına göre, işten çıkarılan ve çıkan işçilere verilecek yıllık kıdem tazminatının vergiden muaf olacak bölümü, asgari ücretin 30 günlük tutarının 7,5 katını aşamayacaktır. Bu miktarın 24 ile çarpımı sonucu bulunacak toplam para vergi dışı bırakılacaktır.

Danıştay 13. Dairesinin 20 Mart 1979 tarih ve 1979/686 sayılı kararında asgari ücretin 60 lira olduğu gözönünde tutulmuştu. Buna göre kıdem tazminatının 324 bin liralık bölümünün vergi dışı bırakılması kararlaştırılmış oldu.

Mahkeme Transitko Nakliyat grevini durdurdu

- Ulaş-İş Sendikası kararı veren hakimi Yüksek Hakimler Kuruluna şikayet etti

ANKARA (ÖZEL)

Transitko Şirketinde çalışan TIR işçilerinin 30 Temmuz günü başlattıkları grev, Ankara 3. İş Mahkemesinin verdiği "ihtiyati tedbir kararı" ile kaldırıldı. İşyeri sendikası Ulaş-İş, kararı veren Hakim Nihat Benderlioğlu hakkında Yüksek Hakimler Kuruluna başvurduklarını belirtti.

Patron Naci Kadıoğlu daha önce grev oylamasına itiraz ederek, 1. İş Mahkemesine başvurmuş, henüz sonuç belli olmamıştı. 1. İş Mahkemesinin hakimi olan Nihat Benderlioğlu da sendika tarafından reddedilmişti. Bu hakim, bu sefer de aslında tatilde olan 3. İş Mahkemesinden grev hakkında "ihtiyati tedbir" çıkartarak işçilerin grevinin kırılmasına neden oldu.

Yüzden fazla işçinin çalıştığı Transitko işyerinde patron bu arada 60 işçiyi işten çıkardı. İşçilere 3-4 maaşları ve tazminatları da ödenmedi.

İşçiler ve Ulaş-İş Sendikası, patronun ve hakimin tamamiyle kanunsuz bir tutum içinde olduğunu ve haklı mücadelelerini sürdüreceklerini bildirdiler.

Sözleşmeden 4 bin işçi yararlanacak

TÜRK HARB-İŞ YABANCI ASKERİ TESİSLERDE SÖZLEŞME İMZALADI

ADANA (THA)

Türk Harb-İş Sendikası, Türkiye'de yabancı askeri tesislerde çalışan 4000 işçi adına toplusözleşme imzaladı. İşçilerin aylık ücretleri ilk birinci yıl için 38 bin TL. 8 ay sonra başlayacak ikinci yıl için de yan ödemelerle birlikte brüt 56 bin lira zam yapıldı. Ücretler döviz olarak ödenecek.

Sözleşme ile yılda 6 maaş ikramiye, 10 bin TL yıllık izin ikramiyesi, Ramazan ve Kurban bayramlarında 5'er bin lira bayram ikramiyesi, 13 bin TL. yakacak yardımı, 7200 TL. giyim yardımı ödenecek.

İşçiler günde 8,5 saatten haftada 5 gün çalışacaklar ve ücretlerini 48 saat karşılığı alacaklar.

Ayrıca sözleşme ile işçilerin çalışma şartlarında ve diğer sosyal haklarında işçiler lehine birçok yenilik getirildi.

Tekstil, DİSK Genel Kurulunun toplanmasını istedi

İSTANBUL THA)

DİSK'e bağlı Tekstil Sendikası Genel Başkanı Rıdvan Budak sendikanın Genel Yönetim Kurulu toplantısını açarken yaptığı konuşmada DİSK'te birliğin sağlanmasının ancak, DİSK Genel Kurulunun toplanması ile mümkün olabileceğini söyledi.

Rıdvan Budak, büyük toplusözleşmelerin yaklaştığı bu dönemde birliğin her zamankinden daha büyük önem taşıdığını vurguladı ve şimdiye kadar denenen bütün yolların birlik meselesini çözmediğini, bu sorunun ancak DİSK'in en üst organı olan Genel Kurulda halledilebileceğini belirtti.

Budak, Tekstil Sendikasının bu yönde girişimleri sürdürdüğünü de sözlerine ekledi.

Adana'da kahve tarandı, biri polis iki kişi öldü

- MHP Kartal eski ilçe başkanı öldürüldü

HABER MERKEZİ

Adana'da bir kahvehane tarandı, biri polis iki kişi öldü üç kişi de çeşitli yerlerinden yaralandılar. Olay dün saat 13-14 sıralarında meydana geldi.

Obalar Caddesi üzerindeki Besililer Kıraathanesi önüne gelen bir kişi silahını çekerek kahvede oturanların üzerine rastgele ateş etmeye başladı. Olay sırasında kahvede oturanlardan Hüriyet Karakolunda görevli polis memuru Bekir Akgül ile Ömer Gündoğdu adlı bir kişi aldıkları yaralarla olay yerinde öldüler. Bu arada Mustafa Dursun, Tahsin Kurşun ve Haydar Balcı adlı şahıslar da çeşitli yerlerinden yaralandılar. Yaralılar hastaneye kaldırılarak tedavi altına alındılar.

Daha sonra olay yerine gelen güvenlik yetkilileri saldırganı takip etmeye başladılar. Polislerin takibi sonucu, Ahmet Tatar adlı saldırgan silahıyla birlikte yaralı olarak yakalandı.

Olayla ilgili soruşturma sürdürülüyor.

İSTANBUL'DA

GEPA Sanayi Mamulleri Pazarlama ve Ticaret Limited Şirketinin Genel Müdürü Ahmet Çetin, Kuştepe'de bir kahvenin önünde kimlikleri saptanamayan iki kişi tarafından tabancayla vurularak öldürüldü.

Polisin verdiği bilgiye göre, GEPA Genel Müdürü Ahmet Çetin Hürriyet Mahallesi Dr. Cemal Bengü caddesi üzerinde bürosunun yakınında bulunan Üçler Kıraathanesinin önünde, saat 18.00 sıralarında arkadaşlarıyla birlikte otomobiline binerken kimlikleri belirsiz kişilerin silahlı saldırısına uğradı. Saldırı sonucu, Ahmet Çetin başından vurularak derhal öldü.

Polis, cinayetin sendikal sorunlar nedeniyle işlenmiş olabileceğini belirterek, kaçan iki saldırganın aranmasına başlandığını bildirdi.

MHP KARTAL ESKİ İLÇE BAŞKANI ÖLDÜRÜLDÜ

Kartal MHP eski İlçe Başkanı Haydar Çağlar dün sabah evinden çıkarken silahlı üç kişinin açtığı ateş sonucu olay yerinde öldü.

Emlakçı dükkanında bulunan Çağlar'a saat 08.30'da saldıran üç kişilik grup başına ve göğsüne 4 kurşun sıktılar. Çağlar'ı öldürenler cesedin üstüne "Kartal, faşistlere mezar olacak THKP-C" imzalı bir yazı bıraktılar.

ANKARA'DA BİR CESET BULUNDU

Akdere semtindeki su deposu yanında dün vücudunda iki kurşun yarası bulunan bir erkek cesedi bulundu. Yaklaşık 40 yaşlarında olan cesedin, Avni Özkan adlı kişiye ait olduğu belirlendi.

ANKARA'DA

İki yıl önce Demetevler'de karşıt görüşlü iki grup arasında meydana gelen silahlı çatışma da, sağ görüşlü Erdem Arabacı'yı öldürmekten sanık olarak aranan Mehmet Ali Arıca Emniyet Müdürlüğü ekiplerince yakalandı

Yakalanan sanık Mehmet Ali Arıca yapılan sorgulamasında, "olaya katıldığını, olayda kullandığı tabancalardan birini daha önce yakalanan Gülseren Özgenç'e verdiğini, 1977 yılında Yenimahalle Pahalılık İşsizlikle Mücadele Derneğini kurduğunu ve Vatan Partisi Ankara Şubesi üyesi olduğunu" belirtti.

Demetevler de 10 Eylül 1977 günü meydana gelen silahlı çatışmada, sağ görüşlü Erdem Arabacı, aldığı kurşun yaralarıyla ölmüş, aynı görüşlü Selim Gör ve Mustafa Kalaycı adlı kişilerde çeşitli yerlerinden yaralanmışlardı.

Olayla ilgili olarak daha önce Cemal Arman, Erdal Köprüer, Cemalettin Temizkan, Fahrettin Yılmaz, Ali Cemal Kar ve Gülseren Özgenç yakalanmışlardı.

Sanıklardan Gülseren Özgenç'in evinde yapılan aramada olayda kullanılan bir adet 9, bir adet 7.65 mm çapında Vizor marka tabancalar ele geçirildi

Evinin tuvalet bölümünde 7 gün önce yakalanan Ankara Eğitim Enstitüsü öğrencisi Mehmet Ali Arıca, ilk sorgulamasından sonra gönderildiği mahkemede tutuklanarak cezaevine gönderildi.

Olaya adı karışan başka bir kişinin de aranmasına devam ediliyor.

• Devrimci Yol'cular Ankara'da Kızılay Meydanında boş bir binaya bombalı pankart astılar. "Şavşat katliamının hesabı sorulacaktır" yazılı pankart, jandarmalar tarafından patlamadan indirildi. Olayla ilgili olarak EGO'da çalışan ve ADMMA öğrencisi Rıza Yeşilyurt gözaltına alındı.

DÜZELTME

10 Temmuz tarihli gazetemizin dördüncü sayfasında çıkan bir haberde Nato yolu ve İmar İskan Evlerindeki olaylar anlatılmıştı. Bu olaylarda Tikkocuların rolü olmadığını öğrenmiş bulunuyoruz. Düzeltir, özür dileriz.

Kiralık kasalar içinden çıkan kaçak külçe altınlar. (Fotoğraf: AYDINLIK)

Kiralık kasaların açılması işlemi dün de sürdü

Kapalıçarşı'da bulunan kiralık kasalardaki aramalar dün de sürdü. Noter huzurunda çilingir aracılığıyla açılan kasalarda yaklaşık değeri 10 milyon lira tutarında yabancı kaynaklı altın ve döviz ele geçirildi.

Bildirim yapıldığı halde sahipleri gelmeyen kasalar bundan böyle noter önünde çilingirlerle açılacak.

Tuzluçayır'da hırsızlık olayları arttı

TİKP Çankaya İlçe Başkanlığı:

"Sahte solcuların bu eylemleri halka karşıdır"

ANKARA

Son günlerde Ankara Tuzluçayır semtinde bir pepsi-kola kamyonunun güpegündüz soyulması, şoförünün silahla tehdit edilerek günlük hasılatına el konması, ertesi gece bir dolmuşun altı silahlı kişi tarafından çevrilerek, şoförünün tüm paralarının silah zoruyla alınması üzerine bir açıklama yapan Türkiye İşçi Köylü Partisi (TİKP) Çankaya İlçe Başkanlığı bu tür olayların halka karşı olduğunu açıkladı.

TİKP Çankaya İlçe Başkanlığı açıklamasında şöyle denildi

"Bu tür silahlı tehdit ve soygunlar ne adına yapılırsa yapılsın utanç vericidir. Bu olaylar halkı tedirgin etmekte ve mahallede baskıların yoğunlaşmasına neden olmaktadır. Halk gece sokağa çıkmaya çekinir hale gelmektedir.

"Partimiz, hele hele solculuk, devrimcilik adına yapılan bu tür olayların kesinlikle halka karşı olduğunu ve halka zarar verdiğini her zaman savunmuştur. Bu nedenle, yapılanlara karşı gerekli tedbirlerin alınması için yetkilileri uyarır, halkımızı bu tür olaylara karşı çıkmaya

Halkın Kurtuluşçuları evini bastıkları işçiyi ve ailesini dövdüler

İZMİR (ÖZEL)

Karşıyaka Alpaslan Mahallesinde bir inşaat işçisinin evi Halkın Kurtuluşçuları tarafından basıldı. Evini bastıkları yurttaşı döverek ağır yaralayan sahte solcular, karısı ve çocuğunu da dövdüler.

Olay bir süre önce mahallenin bir kahvesinde Halkın Kurtuluşu dergisi satan kişilerin Mustafa Genç adlı inşaat işçisine zorla gazete satmak istemeleriyle başladı. Mustafa Genç'in dergiyi almak istememesi üzerine aralarında "bu adam faşist" diyerek konuşan Halkın Kurtuluşçuları daha sonra söylenerek kahveyi terkettiler.

Bu şekilde başlayan olaydan bir süre sonra Mustafa Genç'in evi, başlarını Aziz, Cemil ve Kerim adlı kişilerin çektiği 20 kadar Halkın Kurtuluşçusu tarafından basıldı. Evde bulunan Mustafa Genç'i karısını ve çocuğunu döven sahte solcular olaydan sonra kaçtılar. Genç, daha sonra 14 günlük rapor aldı.

Bir süre sonra Halkın Kurtuluşçuları tarafından dövülen inşaat işçisini ziyarete giden Türkiye İşçi Köylü Partisi taraftarlarını da tehdit eden bu sahte solcu zorbaları, çevredeki yurttaşlar nefretle karşılıyorlar.

Trabzon'da MHP'li katilleri yakalayan polislerin sicilleri bozuk değerlendirildi

TRABZON (ÖZEL)

Trabzon'da 10 POL-DER üyesi polisin 1978 yılına ait memur sicilleri başarısız olarak değerlendirildi.

Bilindiği gibi Trabzon'da, adam öldürmeden dolayı aranan birçok MHP'li katil yakalanmıştı. MHP'li katilleri yakalamanın mükafatıymış gibi 1978 yılına ait sicilleri bozuk olarak değerlendirilen polis memurları Trabzon büromuzu ziyaret ederek şunları söylediler: "Hakkımızda hiç bir idari soruşturma olmadığı halde 1978 yılına ait sicillerimizin neden bozuk olduğunu bizler de merak ediyoruz. Tüm Trabzonluların da bildiği gibi faili meçhul bir sürü cinayetin faillerinin ortaya çıkarılması ve bu insanlık dışı katillerin kötü emellerine ulaşmamaları için canımızı ortaya koyduk. Yetkililer kanıt istiyorlarsa POL-DER Şube Başkanımızın silahlı saldırı sonucu yaralanması en büyük kanıttır. Biz yurtsever Trabzonluların yardımı ile cinayet şebekelerinin üzerine gitmeye devam edeceğiz. Yetkililere soruyoruz. Neden 400'ün üzerinde polis kadrosu olan şehrimizde 10 polis memurunun sicili bozuk geliyor? Bu saçmalıktır." Öte yandan polis memurları Danıştaya dava açacaklarını belirttiler.

Sinemacı Işıtan'ı yaralayan saldırgan serbest bırakıldı

İSTANBUL (ÖZEL)

Sinemacı İshak Işıtan'a saldırarak yaralayan Mehmet Kamil Savaşman Savcılık tarafından serbest bırakıldı.

Bilindiği gibi 31 Temmuz günü Devrimci Halkın Yolu grubundan Enver Muti ve Mehmet Kamil Savaşman, Işıtan'a saldırarak yaralanmasına neden olmuşlardı. Saldırganlardan Mehmet Kamil Savaşman'ı yakalayıp etkisiz hale getiren Işıtan bu şahsı karakola teslim etmişti.

Işıtan'ın vücudundaki yaralar nedeniyle hastaneden ilk 7 günü iş yapamaz kaydıyla 12 günlük rapor almasına rağmen savcılık, hiç bir gerekçe göstermeden saldırganı serbest bıraktı.

Aynı gruba mensup kişiler bundan önce de Işıtan'a ait film şirketine silahla saldırarak 500 bin liralık zarar vermişlerdi ve bir çok malzemesini gaspetmişlerdi. Mahkeme sürerken aynı sahte solcu grup Işıtan'a iki kez saldırdı.

Ege gezisinden dönen

Topuz:" Teröristler ister sağ, ister sol görünüm içinde olsunlar aslında birbirlerinden farklı değillerdir"

ANKARA (ÖZEL)
Köy İşleri ve Kooperatifler Bakanı Ali Topuz, "Türkiye'deki teröristler ister sağ, ister sol görünümde olsunlar aslında birbirlerinden farklı değillerdir" dedi.

Ali Topuz, Ege gezisinden dönerken gazetecilerin sorularını cevaplarken yaptığı açıklamada şöyle dedi:

"Çağımızda demokrasiye inanmış sağ ve sol akımlar terörizme destek olamazlar. Terörizmin sağcılığı, solculuğu olmaz. Terörizm terörizmdir. Demokrasiye de, insanlığa da ters bir akımdır."

Üçüncü bir MC hükümetinin kurulmasına hiç olanak olmadığını da belirten Ali Topuz konuşmasını şöyle sürdürdü:

"Terör yuvalarıyla birtakım bağlantıları olabileceği, olaylarla kesinlikle açığa çıkan MHP'nin herhangi bir hükümetin ortağı olmasına da kesinlikle olanak yoktur. Muhalefet partilerinin içinde teröre karşı çok sayıda parlamenter vardır ve o sayın parlamenterlerin MC tipi bir hükümete de taraftar olmayacaklarına inanıyorum.

"Bir buçuk yıldan beri hükümetin izlediği politikaların olumlu, somut sonuçları görünür halde ortaya çıkmaktadır. Bu, hükümetin giderek güçlenmesini de sağlayan en önemli faktördür. Hükümetin izlediği politikaların olumlu sonuç vermesi hükümetin parlamentoda yeni destekler kazanması sonucunu da doğurabilmektedir.

"Aslında CHP hükümeti dışında başka bir hükümetin parlamentodan çıkarılabilmesi olanağı da yakın vadede gözükmemektedir. Hele 3. MC hükümeti gibi bir hükümetin kurulmasına hic olanak yoktur"

Köy İşleri Bakanı Ali Topuz: "3. MC gibi bir hükümetin kurulmasına hiç olanak yoktur"

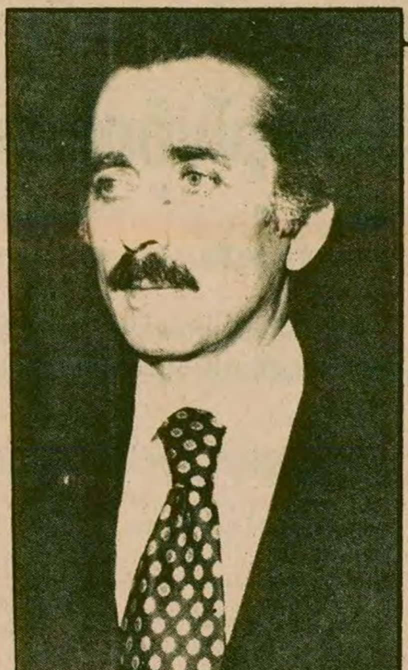

"Terör yuvalarıyla bir takım bağlantıları olabileceği, olaylarla kesinlikle açığa çıkan MHP'nin herhangi bir hükümetin ortağı olmasına kesinlikle imkan yoktur"

Faruk Erem Adli Tatilin kaldırılmasını istedi

İZMİR (A.A)
Türkiye Barolar Birliği Başkanı Faruk Erem, İzmir'de verdiği demeçte adli tatilin kaldırılarak kişisel tatil sistemine gidilmesini önerdi. Adli tatilin nedenini yitirmiş bir uygulama haline geldiğini belirten Erem şunları söyledi:

"Adaletin gecikmesinden doğan şikayetler son günlerde çok yoğunlaşmıştır. Bu gecikmenin nedenlerinden bir tanesi de adli tatildir. Adli tatile girerken aceleyle verilen kararlar isabetli olmamakta, tatil dönüşü durgunluğu gidermek uzunca bir süre almaktadır. Bu nedenle adli tatilin kaldırılması ve yerine kişisel tatil sisteminin getirilmesi yerinde olacaktır."

ÜSS sonuçları 10 Ağustostan itibaren adaylara gönderilecek

HABER MERKEZİ
1979 Üniversitelerarası Seçme Sınavı sonuçları belli oldu. Sonuçlar bu ay sonuna kadar adaylara bildirilecek. Bu yılki seçme sınavlarında birinciliği İzmir Anadolu Lisesinden Ersin Karabudak 896.483 Fen puanı ile kazandı. Sınav sonuçlarına göre 878.695 Fen puanı ile Ankara Fen Lisesinden Mehmet Sekman ikinciliği, 844.597 puanlada Tarsus Özel Lisesinden Mehmet Çetin Akpolat üçüncülüğü aldı.

Üniversitelerarası Seçme ve Yerleştirme Merkezi Başkanı Prof. Altan Günalp, yaptığı açıklamada, bu yılki sınavlara 420.777 kişinin katıldığını bildirdi. Profesör Günalp şöyle devam etti:

"Bu 420.777 aday arasında yaklaşık 40.622 aday yüksek öğretim kurumlarına Merkezi Yerleştirme Sistemi ile kesin kayıt hakkı kazanmışlardır. Önümüzdeki hafta içerisinde sonuç belgelerinin gönderilmesine başlanacak ve sınav sonuç belgeleri sanıyorum ayın 10'undan itibaren adaylara postayla yollanacaktır. Bu arada Ankara'da bulunan ya da Ankara'ya gelmek zorunda olan adaylara bir kolaylık sağlamak üzere Merkezin önünde bir Banko kurulmuş vaziyettedir ve burada adaylara sınav sonuçları kısa bilgi olarak verilmektedir. Bundan başka bazı illerimizde bir kısım sınav salonlarımızda toplu kopye girişimlerinin yapıldığının ÜSYM temsilcileri tarafından rapor edilmesi üzerine Merkezimiz gerekli incelemeleri yapmış ve bu toplu kopye yapılan sınav salonları hakkında da gerekli tedbir ve kararları almıştır. Yüksek öğretim kurumları eylül ortasından itibaren kayıtlara başladıklarına göre adaylar için kayda hazırlanmak bakımından oldukça geniş bir zaman olacaktır."

Rıfat Güney, "Bugün hastanelerde eczacılar laborantlık hatta pansumancılık yapıyorlar"
(Fotoğraf: AYDINLIK)

Kamu Eczacılar Derneği Başkanı Rıfat Güney,

"Eczacıların ilaç yapmaları sağlanırsa ilaç sorunu ortadan kalkar"

İSTANBUL (ÖZEL)
Kamu Eczacıları Derneği yöneticileri, İstanbul, Ankara ve İzmir Eczacı Odalarında birer temsilcinin de katılması ile dün yaptıkları basın toplantısında, Tam Gün Çalışma Yasasında eczacılara, doktorlara oranla yüzde 50 daha az tazminat verilmesini kınadılar.

Bu uygulamaya eczacıların sayısal fazlalığının gerekçe gösterildiğini söyleyen dernek yöneticisi Rıfat Güney, "Eczacılar, az ya da çok sayıda olmalarına göre arz talep kanunlarının fiyatını belirlediği herhangi bir piyasa malı değildir" diyerek, uygulamanın hiç bir haklı nedene dayanmadığını belirtti.

Gerçekte Türkiye'deki eczacı sayısının fazla olmadığına değinen Güney, büyük ölçüde emperyalist tekellere bağlanan ilaç politikamız sonucunda, eczacıların fonksiyonlarını yitirip ilaç yapma dışında her işle uğraşır duruma geldiklerini belirterek, özellikle kamu kuruluşlarında eczacıların ilaç yapma işiyle görevlendirilmeleri halinde hem ilaç sorununun büyük ölçüde hallolacağını, hem de eczacı fazlalığından bahsetmeye olanak kalmayacağını söyledi. Sözlerine devamla gelişmiş kapitalist ülkelerde ve sosyalist ülkelerde ülke ilaç gereksiniminin yüzde 25'inin eczacılar tarafından yapılan ilaçlarla karşılandığını belirtti.

Zeytinyağı fiyatları belirlendi

ANKARA (AA)
Zeytinyağının fabrika, toptan ve perakende fiyatları Fiyat Kontrol Komitesinin perakende kâr hadleri dikkate alınarak yeniden saptandı. Zeytinyağı perakende fiyatları, tiplerine göre, en az 61.50, en fazla 82.50 TL olarak belirlendi.

Resmi Gazete'nin dünkü mükerrer sayısında yayımlanan Sanayi ve Teknoloji Bakanlığı tebliğine göre, ilan edilen fiyatlar tüm yurtta geçerli olacak.

Lefkoşe' de bulunan yabancı büyükelçilere bir muhtıra veren

Rum tarafı, Türk tarafının Kıbrıs'ta bağımsız devlet kurma hazırlığı içinde olduğunu söyledi

- Kipriyanu, Ingiltere'nin üsler için 400 milyon dolar tutarında ödeme yapmasını istedi
- Rum yönetiminin Kıbrıs sorununu uluslararası platformlara götürme eğiliminin, Türk tarafının tutumundan kaynaklandığı belirtildi

LEFKOŞE (ÖZEL)
Kıbrıs Rum yönetimi, Türk tarafının bağımsızlık ilan etme hazırlığı içinde bulunduğunu söyleyerek, Lefkoşe'de görevli yabancı büyükelçiliklere durumu kınayan bir muhtıra verdi.

Türk ve Kıbrıs Türk yöneticilerin bu konuda son zamanlarda verdikleri demeçleri aktaran muhtırada, bu tutumun "açık bir tehdit ve bir Kıbrıs Türk devletinin ilanı için hazırlıkların kanıtı olduğu" belirtildi.

Mektupta ayrıca, Türk tarafının Denktaş-Kipriyanu anlaşmasının özüne ve getirdiği teze ters düşen bir tutum içerisinde olduğu ve isteklerini kabul ettirmek için tehdit ve baskı yöntemlerine başvurduğu ifade edildi.

Öte yandan, Rum yönetiminin son zamanlarda Kıbrıs sorununu uluslararası platformlarda çözme eğilimingırmesinin gözlemciler tarafından Türk tarafının bağımsız devlet ilan etme tehditleri sonucunda ortaya çıktığı şeklinde yorumlandı.

Bu arada İngiliz Uluslar Topluluğu (Commonwealth) toplantısı için Lusaka'da bulunan Kipriyanu, Ada'da bulunan İngiliz üsleri için İngiltere'nin 400 milyon dolar tutarında ödeme yapmasını istedi. Kipriyanu'nun isteğine İngiltere Başbakanı Thatcher'in ne şekilde cevap verdiği öğrenilemedi.

Örnek Mahallesinde halka dağıtılacak 390 daire için kura çekildi

İSTANBUL (ÖZEL)
İstanbul Üsküdar Örnek Mahallesi gecekondu önleme bölgesinde inşa edilmiş olan 390 dairenin dağıtımı dün İl Özel İdaresinde noter huzurunda kura çekilerek yapıldı.

Konutların dağıtımı için başvuranlar arasında yapılan kura çekiminden önce İmar ve İskan Bakanı Ahmet Karaaslan bir konuşma yaptı. Karaaslan konuşmasında halkın konut talebini istismar ederek çıkar sağlamak isteyenlere izin vermeyeceklerini söyledi.

Karaaslan konuşmasında, "Yasak hiç bir yapı yaptırmayacağız, hiç bir vatandaş kanunsuz arsa elde etme ve konut yaptırma yoluna gitmesin" dedi.

Karaaslan devamla, Üsküdar Örnek Mahallesinde inşası tamamlanan 390 dairenin 100 dairesinin aynı koşulları taşıyan kamu görevlilerine, 290 dairesinin de 775 sayılı yasaya göre başvuran ve kuraya girmeye hak kazanan müracaatçılara kura çekilerek verileceğini söyledi.

Daha sonra noter aracılığıyla davetliler ve kura için başvuran yurttaşların huzurunda isim ve girmeye hak kazandıkları daire numaraları ayrı ayrı çekildi.

Türk-Alman Çevre Mühendisliği Sempozyumu sona erdi

İSTANBUL (ÖZEL)
Boğaziçi Üniversitesi tarafından tertiplenen "Katı ve Sıvı Artıkların Tasfiyesi ve Uzaklaştırılması" konulu 3. Türk-Alman Çevre Mühendisliği Sempozyumu dün sona erdi.

Sempozyuma 23 değişik ülkeden 200'den fazla bilim adamı katıldı ve elliden fazla teknik tebliğ sunuldu.

Sempozyumun yürütücüsü Boğaziçi Üniversitesi Öğretim elemanlarından Dr. Kriton Curi, kapanış konuşmasında, toplantının dünya için olduğu kadar, ülkemiz için de önemini vurgulayarak, en vahim su kirlenmesi örneği olan Haliç ve İzmit körfezlerindeki durumun, endüstriyel faaliyetlerden doğduğunu, Haliç'te endüstriyel faaliyetlerden akıtılan artıkların kirletici yükünün takriben 3 milyonluk bir şehrin tüm nüfusunun meydana getireceği kirlenmeye eşit olduğunu belirtti.

Türk-Alman Çevre Mühendisliği Sempozyumlarının dördüncüsü 1981 yılında Stuttgart'ta yapılacak.

Tuvalet olarak kullanılan metruk ev çevreyi rahatsız ediyor

İSTANBUL (ÖZEL)
Bahçelievler eski Edirne asfaltı, Yayla minibüs durağı yanındaki boş arsada bulunan metruk evin tuvalet olarak kullanılmasından halk şikayet ediyor.

Çevreye koku salan, mikrop yuvası haline gelen metruk ev, belediyenin ilgisizliği yüzünden uzun süredir tuvalet olarak kullanılmaktadır. Bu durumdan rahatsız olan çevre sakinleri belediyenin bir an önce önlem almasını istediler.

TİKP 6 ilçe örgütü daha kurdu

ANKARA (ÖZEL)
Türkiye İşçi Köylü Partisi (TİKP) Malatya, Tunceli, Zonguldak, Ordu ve Trabzon'da yeni ilçe örgütleri kurdu. Kurulan ilçe örgütleri ve yöneticileri şöyle:

Malatya Doğanşehir İlçe Örgütü:
Hasan Değirmenci (Başkan, serbest), İsmet Güven (Serbest), İzzet Kali (Köylü), İbrahim Çelebi (Köylü), Abuzer Yaman (Köylü),

Malatya Merkez İlçe Örgütü:
Hasan Kayaş (Başkan, işçi), Orhan Çalışkan (Öğrenci), Erdoğan Uras (işçi), Nurhayat Kalkan (işçi), İbrahim İmik (mobilyacı),

Tunceli Nazimiye İlçe Örgütü:
Hasan Erkılıç (Başkan, işçi), Müslim Gül (köylü), Mehmet Doğan (köylü), Hüseyin Orhan (işçi), Hıdır Babayiğit (köylü).

Zonguldak Merkez İlçe Örgütü:
Mehmet Başoğlu (Başkan, işçi), Nazım Ayaroğlu (demirci), İsmail Ayaroğlu (işçi), Ahmet Bekçi (işçi), Ahmet Ballı (işçi).

Ordu Gölköy İlçe Örgütü:
Celal Erkut (Başkan, köylü), Şahsuvar Gündoğdu (işçi), Ahmet Gündoğdu (köylü), Dursun Yanık (köylü), Ahmet Ali Yanık (işçi).

Trabzon Arşin İlçe Örgütü:
Erdoğan Yılmaz (Başkan, işçi), Piri Aymaz (serbest), Mustafa Erdoğan (öğrenci), Şahin Halezaroğlu (işçi), Yakup Çakmak (öğrenci)

SEÇİMLERE
DOĞRU

Seçim yasağı başladı

ANKARA (ÖZEL)
14 Ekim 1979 Pazar günü yapılacak Cumhuriyet Senatosu üçte bir yenileme ve milletvekili ara seçimleriyle ilgili seçim yasakları dün sabahtan itibaren tüm yurtta uygulanmaya başladı.

Seçimlerin temel hükümleri ve seçmen kütükleri hakkındaki kanun, seçimlerin başlangıç tarihinden seçim sonuçlarının ilan edilmesine kadar geçecek süre içinde, hükümet üyeleri, parlamenterler, memurlar, seçime katılacak siyasi partiler ve adaylar için çeşitli yasaklar getiriyor.

Buna göre, kamu kuruluşlarının kaynaklarından yapılan iş ve hizmetler için temel atma ve açılış törenleri dahil hiç bir tören düzenlenemeyecek, demeçler verilemeyecek.

Makam görevlileri, Başbakan, bakanlar, Türkiye Büyük Millet Meclisi üyeleri ve adayların yapacakları gezilere hiç bir şekilde katılamayacaklar ve ilan dağıtamayacaklar.

Kanun, bu süre içinde Başbakan, bakanlar ve Türkiye Büyük Millet Meclisi üyelerinin yurt içinde yapacakları gezilerde, makam otomobilleri ve resmi hizmete ayrılan araçlardan yararlanmalarını yasaklıyor. Adı geçen kişilerin, hangi amaçla olursa olsun, yapacakları gezilerde protokol gereği karşılama ve uğurlama törenleri de yapılmayacak.

Kanun, radyo ve televizyonda yapılacak propaganda yayınlarını da belli esaslara bağlıyor.

TRT, yasaklar süresince, seçimlere katılan siyasi partilerce verilen demeçleri, Yüksek Seçim Kurulu'nun eşitlik esaslarına göre tespit edeceği süre ve kelime sayısı sınırları içinde yayınlayacak. Oy verme gününden önceki 12. günden başlayarak, oy verme gününden önceki gün saat 18'e kadar seçime katılan siyasi partiler, radyo ve televizyondan propaganda konuşmaları yapabilecekler. Bu konuşmaların ilki, 20, bundan sonrakiler 10 dakikayı aşmayacak.

Aynı kanun, seçim yasaklarına uymayanlara, yasağın niteliğine göre çeşitli cezalar getiriyor.

Bu arada, siyasi partiler seçimler için 2 Eylül'de yapacakları aday yoklamalarıyla ilgili seçmen kütüklerini dün saat 17'ye kadar İlçe Seçim Kurulu Başkanlıklarına verdiler. Bu kütükler, 5 Ağustos Pazar günü, İlçe Seçim Kurulları Başkanlıklarıyla, ilgili siyasi partilerin İlçe Yönetim Kurulu Başkanlıklarının kapılarına asılmak suretiyle askıya çıkarılacak.

Yüksek Seçim Kurulunun bu konudaki bildirisine göre, 12 Ağustos günü saat 17'ye kadar askıda kalacak olan aday yoklaması seçmen kütüklerine aynı süre içinde itiraz edilebilecek. Bu kütükler 16 Ağustos Perşembe günü kesinleşmiş olacak

RESİMLERİYLE K.MARAŞ KATLİAMCILARI

MHP'nin dilsiz ve sağırı Esenceli Recep

Gördüğümüz bu adam dilsiz ve sağırdır. Verilen görevleri eksiksiz yerine getirir. Yani göründüğü gibi değil, yeter ki ustası emretsin. Bir keresinde ustası emretmişti de Sakarya ve Yenimahalle katliamında epeyce iş becermişti. Başından sonuna kadar katliamın önünde yürümüştü. İbrahim Bilmez adlı Alevi yurttaşın evinde 5 kişinin öldürülmesinde payına düşeni yapmıştı. Elindeki dinamitleri Bilmezlerin evine atıp atıp patlatmıştı. Bakmış içeridekiler susturulmuyor, çıkmış Bilmezlerin evine. Ali Bilmez adlı Alevi gencinin gözünün yaşına bakmadan işini görmüş. Her iki mahalledeki Alevi evlerinin yakılması ve yağma edilmesi olaylarında başta yürümüştü. Sonra olaylar bastırılınca yakalanıp içeri düşmüştü. Bu kez ustası hesap sorulacağını tahmin ederek dilsiz ve sağır rolü yapıp, işaretle işkence yaptıklarını söylemesini emretmişti. Bu da girişmişti sağır ve dilsiz rolüne. Ancak sağır ve dilsiz daha mahkeme huzuruna çıkmadan ustasının yayın organı Hergün basmış 20 Haziran tarihinde "Recep Esenceli adlı sağır ve dilsiz bir sanık işaretle bana işkence yapıldı dedi" diye.

"Müftüler de hocalar da gözlerini yumacak"

Bu gördüğünüz adam Bağlarbaşı Mahallesi cami imamı. Adı soyadı: Mustafa Yıldız. Ustasının verdiği emir üzerine 24 Aralık 1978 Pazar günü Bağlarbaşı camiinde sabahleyin sünneti kıldırmadan farzı kıldırıp sonra ayağa kalkarak, "Burada kılınan namaz caiz değildir" demişti. Yıldız, sabahın erken saatinde silahlı sopalı camiye biriken kalabalığa hitaben, "Memleketimizi imansızlar işgal ettiler. Cuma günü Ulucami'i yaktılar. Başımızda komünist ve imansız bir hükümet var. Bütün din kardeşlerimiz hükümete ve komünistlere, dinsizlere karşı ayaklanmalıdır. Çevremizde bulunan Alevi ve CHP'li Sunni imansızları temizleyeceğiz" diye konuşarak camiden dışarı çıktı. Namık Kemal Muhtarı Mehmet Yemşen ile birlikte saldırı grubunun başına geçti. Mustafa Yıldız, sık sık kalabalığa seslenip, "Vurun. Sütçü İmam aşkına vurun, din elden gidiyor" şeklindeki sözleriyle kalabalığı tahrik etti.

Mustafa Yıldız şimdi sanık sandalyesinde oturuyor. Ustasının emrettiği gibi yine öbür katliamcılara örnek oluyor.

İzmir Belediyesinde grev yeniden gündemde

İZMİR (ÖZEL)
Üç aydır hükümetçe ertelenen İzmir Belediyesindeki Genel-İş üyesi işçilerin grevi 6 Ağustos Pazartesi günü yeniden başlayacak.

Grevin ertelenme süresi içinde Genel-İş Sendikası ile İzmir Belediyesi arasında sürdürülen görüşmelerin çıkmaza girmesi üzerine ertelenme süresinin bitiminde grevin yeniden başlayacağı açıklandı.

Genel-İş Sendikası Genel Sekreteri Ertan Antaş, İzmir'e gelerek grev hazırlıklarını bizzat yürütmeye başladı. Pazartesi sabahı saat 04.00'de işi bırakmaları beklenen belediye işçilerinin istediği haklar Belediye Başkanı İhsan Alyanak tarafından kabul edilmiyor. Belediyenin parası olmadığını, hükümetin de yardım yapmadığını söyleyen Alyanak, bugüne kadar yapılan görüşmelerde ücretler konusunu tartışmaya bile yanaşmadı.

Sendikanın istediği 250-250 liralık ücret artışına karşılık Alyanak'ın hiç bir öneride bulunmadığını belirten Genel-İş yetkilileri Alyanak'ın uzlaşma sağlanabilmesi için hiç bir çaba harcamadığını da belirttiler.

GREV, FUARI ETKİLEYECEK

20 Ağustosta açılacak olan Uluslararası İzmir Fuarının açılış hazırlıkları grevle birlikte durmuş oldu. Grevle birlikte hükümetin eski yıllara oranla daha fazla önem verdiği İzmir Fuarının zamanında açılamaması bile sözkonusu.

Türkeş gittiği gibi sessizce döndü

ANKARA (ÖZEL)
MHP Genel Başkanı Alpaslan Türkeş, gittiği gibi yine sessizce Türkiye'ye döndü. Önceki gece gelen Türkeş, gezisi ile ilgili ayrıntılı bilgi vermedi. Sadece "özel bazı işleri için Almanya'ya gittiğini" söylemekle yetindi.

Türkeş'in yarın sabah MHP Genel Merkezinde bir basın toplantısı yapacağı öğrenildi. Türkeş bu basın toplantısında son gelişmeler karşısındaki görüşlerini açıklayacak.

Ziraatçılar Derneği, ağaların topraklarının köylüye dağıtılmasını istedi

ANKARA (ÖZEL)
Türkiye Ziraatçılar Derneği Genel Başkanı Mehmet Ali Akalın, toprak ağalarının topraklarına bedelsiz el konularak topraksız ve az topraklı köylüye dağıtılmasını istedi.

Ziraatçılar Derneğinin Merkez Yürütme Kurulu ve Genel Yönetim Kurulu ortak toplantısı dün yapıldı. Toplantıyla ilgili bir açıklama yapan Genel Başkan Mehmet Ali Akalın, "Grevli, toplusözleşmeli sendika hakkının alınması için mücadeleyi sürdürmeyi kararlaştırdıklarını" söyledi.

Akalın isteklerini şöyle sıraladı:

"Yan ödemelerin bir an önce çıkarılması, tüm teknik elemanların teknik personel tazminat yasası kapsamına girmesi, toprak reformu dairesindeki faşistlerin işlerine son verilmesi ve ağa topraklarına bedelsiz olarak el konularak topraksız ve az topraklı köylüye dağıtılması."

CHP Genel Yönetim Kurulu seçim hazırlıklarını görüştü

ANKARA (ÖZEL)
Cumhuriyet Halk Partisi Genel Yönetim Kurulu Genel Başkan Bülent Ecevit'in Başkanlığında dün bir toplantı yaptı. Genel Yönetim Kurulu toplantısında Genel Başkan Bülent Ecevit ile diğer parti yöneticilerinin son gezileri değerlendirildi ve Senato Üçte bir yenileme seçimleri hazırlıkları görüşüldü.

PARLAMENTERLER GÖREVLENDİRİLDİ

14 Ekim ara seçimlerinin yaklaşması üzerine CHP'de seçim çalışmalarının yoğunlaştırıldığı bildirildi. Yapılan açıklamaya göre çeşitli seçim bölgelerinde çalışmak üzere 52 CHP'li parlamenter görevlendirildi.

Öte yandan CHP Genel Yönetim Kurulu dün Genel Başkan Bülent Ecevit'in başkanlığında toplanarak 14 Ekim seçimleri için hazırlıkları gözden geçirdi.

Revizyonizmin maskesini indiren bir Polonya filmi

mermer adam ①

NUR DERİŞ

Wajda ve "Mermer Adam"

Uzun bir koridorun ucundan hızla yürüyen bir kızla bir adam, sinirli bir biçimde tartışarak kameraya doğru yaklaşırlar. Kız, adamı ikna etmeye uğraşmakta, adamsa sürekli ona karşı çıkmaktadır. İşte bu soluk soluğa başlayan mücadele, hızından bir şey yitirmeksizin filmin sonuna kadar sürükleyecektir bizi.

Kız, Polonya'da bir sinema okulu öğrencisidir. Okulu bitirme filmi olarak, 1950'lerin "örnek işçi"lerinden biriyle ilgili bir film yapmak ister. Bu isteği başından itibaren ilgililerin karşı koymaları ve engellemeleriyle karşılaşır. Ama genç sinemacı Agnieszka, resmi çevreleri bunca rahatsız eden ve kendi kuşağından gizlenen gerçeği ortaya çıkarmaya kararlıdır. Böylece, filmin başından itibaren iki öyküyü birden izlemeye başlarız. Biri, Agnieszka'nın öyküsüdür, öbürü de, Agnieszka'nın filmini yapmaya uğraştığı "örnek işçi" Birkut'un.

Televizyon dairesi görevlisi, koridor boyunca yürürken kıza çok tehlikeli bir işe kalkıştığını, bundan vazgeçmesini söylerse de Agnieszka ona aldırış etmez. Film ekibini alır ve yola çıkar. İlk durakları büyük bir sanat müzesidir. Sayısız salonlarında oldukça sıradan resim örneklerinin sergilendiği bu müzenin deposuna devrimci dönemin resim ve heykelleri kaldırılmıştır. İşte Agnieszka "mermer adam"ı yere devrilmiş olarak burada bulur.

Ancak "mermer adam" Birkut'un geçmişini öğrenmek oldukça zor bir iştir. Agnieszka işe, televizyon dairesindeki eski filmleri izlemekle başlar. Bu filmlerden birinde, sosyalizmin kuruluş yıllarında bir inşaatta görürüz Birkut'u ilk kez. İnşaattaki resmi görevli öğlen yemeği olarak işçilere bir tane tuzlanmış balık vermeye kalkınca işçiler balıkları adamın başına fırlatıp, oradan kovalarlar. Ayrıca Birkut üzerine yapılmış bazı propaganda filmleri vardır. Bu filmlerden bazılarının yönetmeni olan Burski'yi bulmaya karar verir kız.

Burski, çok ünlü bir yönetmen olmuştur, zengindir. Kızla pek ilgilenmez, acelesi vardır, bir yerlere yetişecektir. Ama Agnieszka ondan bir şeyler öğrenmeyi kafasına koymuştur. Atlar adamın arabasına ve anlatmaya başlar:

—Filmimin adı "Kayan Yıldızlar" olacak.

—Futbolcuları mı, yoksa sinema oyuncularını mı anlatacaksın?

—1950'lerin "örnek işçi"lerini, emek kahramanlarını.

—Nereden aklına geldi böyle bir şeyi çekmek?

—Bilmem, bana Orta Çağın şovalyeleri gibi geliyor onlar. Birkut'u tanıyorsunuz değil mi?

Birden adamın gözleri parlar, ilgiyle kıza döner:

—Birkut mu, tanımaz olur muyum. Onun sayesinde köşeyi döndüm.

Bu sırada arabayı bahçe içinde iki katlı bir villanın önünde durdurur. Kapıdan çıkan beyaz önlüklü ve beyaz başlıklı bir hizmetçi kadın, "Hoş geldiniz beyefendi" diyerek adamın bavullarını alır. Kızla birlikte çok lüks döşenmiş eve girerler, arka bahçeye çıkarlar. Adam, dadısının baktığı çocuğunu biraz okşayıp sever. Sonra Agnieszka'ya dönüp "Ne içersin" diye sorar. İçkisini yudumlayarak anlatmaya koyulur:

—O ilk yıllarda sinema alanı çok sönüktü. Hep birbirine benzeyen basmakalıp propaganda filmleri yapılıyordu. Değişik bir şeyler yapmazsam, kimsenin beni farkedeceği yoktu. İşte o zaman bir "örnek işçi" filmi çekme fikri geldi aklıma. Böylece Birkut'u buldum, Nowa Huta'da.

Sosyalizmin ilk yılları

Nowa Huta, Krakov kenti yakınlarında kurulacak olan yeni bir kente verilen addır. Sosyalizmin ilk yıllarında ülkenin birçok yanından gönüllü işçiler akın etmektedir buraya. Birkut da köyünü bırakıp gelen bu genç gönüllülerden biridir. Olağanüstü bir coşkuyla çalışması dikkati çeker. Genç Burski, Nowa Huta'daki Parti yetkililerini Birkut'un çalışmasıyla ilgili bir film çekmek üzere ikna eder. Birkut, çekimden bir hafta önce besiye çekilir. Günde 10 bin kalori alması sağlanır. Birkut'a ters gelmektedir bu olup bitenler. Ama çalışma arkadaşı Witek'in "Ben bu işten hoşlanmadım. Bizi sirk maymununa çevirmeye çalışıyorlar gibime geliyor" demesi üzerine ona karşı çıkar: "Ben hiç de öyle düşünmüyorum. Benim kafamda bir tek şey var, o da yeni düzende insanlara daha iyi konutlar sağlamak için mutlaka yeni yöntemlerle çalışmak gerektiği. Başka bir kaygım yok."

Yeni düzene, sosyalizme inançla ve umutla bakan bir içşinin içtenliğidir bu. Çekim günü geldiğinde genç sinemacı Burski'nin kamerasına doğru mutlu bir yüzle yürüyen Birkut'u görürüz. Az sonra, sekiz saat içinde 30 bin tuğla döşeyeceği sınav alanına girer. Birkut derin bir soluk alır, istavroz çıkarır ve tam çalışmaya koyulacakken, sinemacı çekimi durdurur. Öfkelenmiştir. Bir propaganda filminde bir işçinin istavroz çıkarması olacak şey midir? Birkut'un şaşkın bakışları altında bu sahne bir kez daha çekilir. Oysa esas güzel olan, bir işçinin, dini inançlarını koruduğu halde sosyalizm için coşkuyla çalışmak istemesidir.

Bu propaganda filmi gerçekten Burski'nin köşeyi dönmesini sağlar. Birkut ise artık tam anlamıyla yüceltilen bir emek kahramanıdır. Onunla ilgili birçok film çekilir, mermerden heykeli yapılır. Ülkenin dört bir yanında dolaşarak inşaat işçileri için, bir vardiyada 30 bin tuğla döşeme çalışmasını sergiler. Bu gezilerde Birkut ve çalışma arkadaşlarına eşlik eden bir gizli polis de vardır. Burski, Agnieszka'ya bu adamla görüşmesini, ondan daha çok şey öğrenebileceğini söyler.

Striptiz kulübünün patronu anlatıyor

Agnieszka, film ekibiyle birlikte, önünde bir sürü kadının biriktiği bir kapıdan içeri girmeyi zar zor başarır. Burası bir striptiz kulübüdür. Kulübün pisti loş bir biçimde ışıklandırılmıştır, bir yerlerden bir caz müziği duyulmaktadır ve pistin kenarındaki masada oturan bir adam, soyunup dökünerek önünden geçen adayları incelemektedir. Agnieszka adamın yanına gider, adam kızı tepeden tırnağa süzer ve kayıtsız bir ifadeyle "Tamamen mi soyunuyorsun yoksa kısmen mi" diye sorar. Agnieszka, kapının önünde biriken adaylardan biri olmadığını, kendisine Birkut'la ilgili sorular sormak istediğini anlatır.

Adam önce şaşırır, sonra sahtekarca bir ciddiyet takınarak, "Demek o dönemle ilgili bir film çekeceksin. Çok iyi, çok iyi. Bugünkü gençlerin geçmişteki hatalardan öğrenmeleri, annelerinin babalarının yaptıklarından dersler çıkarmak istemeleri çok olumlu bir şey" der. Bu polis eskisi, Burski'nin bıraktığı yerden alıp, Birkut'u anlatmaya devam eder.

Birkut'un, örnek çalışma yöntemini sergilemek için gittiği inşaatlardan birinde eline kızgın bir tuğla verirler. Birkut büyük bir acıyla yere çöker, elleri kavrulmuştur. Bu işi kimin yaptığı belli değildir, ama sıradan işçilerin, çalışma koşullarının zorlanmasına gösterdikleri bir tepkidir. Öte yandan elleri sargılar içinde olan Birkut daha büyük bir acıyla sarılmaktadır: "Anlayamıyorum, bir işçi başka bir işçiye bunu nasıl yapar?"

Oysa gizli polisin kafasında bu sorunun cevabı açıktır. Ona göre Birkut'un çalışma arkadaşı Witek bunu kasıtlı olarak yapmıştır. Birkut da Witek de buna çok sert tepki gösterirler, ama çok geçmeden Kamu Güvenliği Dairesi, Witek'i sorgu vermeye çağırır. Birkut arkadaşını yüreklendirmek için onunla birlikte gider. Witek tek başına sorgulama odasına alınır. Uzun bir bekleyişten sonra Birkut da odaya girmek ister. İçeri girdiğinde Witek görünürde yoktur ve sorgulamayı yapan albay böyle bir şeyden habersizmiş gibi davranır. Birkut bu işin peşini bırakmayacağını, Varşova'ya kadar gideceğini söyler öfkeyle. Varşova'ya gitmek üzere istasyonda beklerken, gizli polis yine yanında bitiverir ve gitmemesi için onu uyarır. Giderse kötü olacaktır, bu işi burada kapamak en iyisidir, yoksa başı belaya girecek ve o zaman kendisi de ona yardım edemeyecektir, zaten Witek'in bir düşman ajanı olduğu, vatan haini olduğu açıktır vb. Birkut onu dinlemez. Varşova'da oldukça meşgul ve kayıtsız görünen bir yüksek yetkiliye derdini anlatmaya çalışır. Adam soğukkanlı bir ifadeyle, "Bakın, bir haksızlık varsa bunun giderileceğinden kesinlikle emin olabilirsiniz. Halkın adaletine güvenin. Yalnız sizden bir ricam var, bu işle siz uğraşmayın. Bu, bizim işimiz" der.

Siyaset kimin işi?

Bu sözler, geçmişte sosyalizm adına yapılan önemli bir hataya parmak basmaktadır. Yani, "Siyaset yapmak ve karar vermek bizim işimiz, üretim yapmak ve tuğla döşemek de sizin işiniz" diye dile getirilebilecek yanlış bir anlayış sergilenmektedir. Sosyalizmin inşasını hızlandırmak için yararlanılan Stakhanov hareketiyle örnek işçiler, emek kahramanları ortaya çıksa da geniş işçi kitlesine böyle bir çalışmanın gereği siyasi olarak kavratılmadığı zaman, başarı sağlanamayacaktır. Kitleleri siyaset sahnesine çıkarmadan, onlara güvenmeden, sosyalizme güvenmeleri ve inanmaları istenebilir mi?

Ama Birkut, Varşova'dan eli boş döndüğü halde, bu "siyasetten men" kararına uymayacaktır. Döner dönmez, yüzlerce işçinin katıldığı sendika toplantısına gider ve konuşmak için söz ister. Söz vermek istemezler, mikrofonu zorla alır ve işçi arkadaşlarına seslenir. "Arkadaşlar büyük bir haksızlık yapılıyor. Arkadaşımız Witek ortadan yok edildi. Bu işi açığa çıkarmalıyız..." diye bağırırken, salonun bir kenarında oturan gizli polis, mikrofonu fişten çeker ve Birkut'un sesi duyulmaz olur. Birkut bağırmaya devam eder ama o anda başlatılan ve işçilere de söyletilen bir marşla sesi boğulur.

Artık Birkut istenmeyen adam olmaya başlamıştır. İlk iş olarak evinden atılır. Gizli polis bu anda da yanında bitivermiştir. Hâlâ onun iyiliğini istemektedir, daha geç kalınmış sayılmaz, kendisini kurtarmak için yapılabilecek şeyler vardır yine de, ama bu işin peşini bırakmazsa kötü olacaktır, geçmişini kurcalamaya başlayacaklardır. Birkut patlar:

—Kurcalasınlar! Ne varmış ki geçmişimde?

—Hatırlamıyor musun? Bir zamanlar yetkililerin kafasına balık fırlatmıştın hani.

Birkut için düşüş başlamıştır. Ancak, eskinin gizli polisi ve şimdinin klüp patronu, bu düşüşün nasıl noktalandığını anlatmaz. Agnieszka yine arşivdeki eski filmlere döner. Bu kez, yirmi dört yıl önce çekilmiş bir belgeselde Witek ve dört-beş kişinin yargılanmasını izleriz. Suçları vatana ihanettir. Birkut tanıklığa çağrılır. Duruşmada, daha önce verdiği ifadeyi değiştirir. İzleyenlerin şaşkın bakışları altında soğukkanlılıkla anlatmaya başlar:

—Aslında, örnek çalışma sırasında meydana gelen kaza bir danışıklı döğüştü. Örgüt bizi görevlendirmişti. Biz de yolumuzu bulacaktık. Önce o beni kazaya uğratacaktı, sonra da ben onu. Böylece çalışmak zorunda kalmayacaktık. Bu iş de baltalanacaktı. Düşmanın alçaklığının sonu yoktur, ben de en berbatlarından biriyim. Unuttunuz mu, bir zamanlar yetkililerin kafasına balık fırlatmıştım!

Bu kapkara alaycılıkla Birkut'un, yapılan haksızlığa meydan okuması, bardağı taşıran damla olur. Hapse atılır. Afişleri ve resimleri her yerden [illegible]. Mermer [illegible] [illegible]muştır artık.

YARIN:
"Mermer Adam" Resmi
çizgiyi temsil etmiyor.

3.Kartal Kültür ve Sanat Şenliği bugün başlıyor

Kartal Belediyesi tarafından düzenlenmekte olan 3. Kartal Kültür ve Sanat Şenliği, bu akşam başlıyor.

Programa göre bu akşam 20.30'da açılış konuşmalarıyla başlayacak olan şenlik İtalyan Halk Oyunları ekibinin gösterisi ile sürecek, ardından Eczacıbaşı Küçükler Folklor Ekibi, Boğaziçi Üniversitesi Folklor Kulübü Ekibi ve Türk Folklor Kurumu'nun gösterileri izlenecek. Çeşitli sinema, müzik ve karikatür sanatçılarının da katılacağı gecede ozanlar da şiirler okuyacaklar.

Yarın akşam Boğaziçi Üniversitesi Folklor Ekibi halk türküleri ve Artvin oyunları sunacak. Ayrıca Macaristan'dan gelen folklor ekibinin gösterileri izlenecek... Pazartesi akşamı İtalyan halk oyunları, Boğaziçi Üniversitesi Diyarbakır ekibi, Şehir Armoni Orkestrası ve Zülfü Livaneli'nin konseri yer alıyor.

7 Ağustos Salı akşamı İstanbul Şehir Tiyatrosunun oynayacağı Aziz Nesin'in "Atmasyonya Berberi" oyununun temsili izlenecek. 8 Ağustos akşamı BÜFK Ekibinin Ağrı semahları perşembe günü de şenliğe katılan yerli yabancı folklor ekiplerinin gösterileri yer alıyor. 10 Ağustos Cuma akşamı ilk kez Hindistan halk oyunları ekibi izlenecek. Aynı akşam Kültür Bakanlığı'nın düzenlediği bir film galası yapılacak.

3. Kartal Kültür ve Sanat Şenliğinin son günü çeşitli sanat dallarıyla ilgili çeşitli programlardan oluşuyor. Ozanlardan şiirler, skeç[illegible] [illegible] [illegible]natçıları, halk oyunları vb. Şenlik süresince Kartal Halk Plajında Türkiye Yazarlar Sendikası kitap imza seansları düzenleyecek.

Genç güreşçilerimiz Dünya Şampiyonasına katılamıyorlar

- Bazı yetkililer "uçakta yer yok şeklindeki cevabın bahane olduğunu, Rusların güreşçilerimize vize vermediğini belirtiyorlar
- Son dakikaya kadar oyalanan güreşçiler üzüntü içinde

Son gün Ruslar, "uçakta yer yok" deyince

Şampiyonaya katılamayan genç güreşçilerimizden bir grup.

ÖZTEKİN ERDAĞI

20 günü aşkındır İstanbul Mersinli Ahmet Tesislerinde kamp çalışmalarını sürdüren genç milli güreş takımımız Moğolistan'ın başkenti Ulan-Bator'da yapılacak Dünya Güreş Şampiyonasına gidemiyor.

Beden Terbiyesi Genel Müdürlüğü yetkilileri şampiyonaya katılamama nedeni olarak Moskova'dan Moğolistan'ın başkenti Ulan Bator'a gidecek uçakta yer olmamasını gösteriyorlar.

Ancak birçok yetkili, uçakta yer olmamasının bahane olduğunu ifade ederek Rusların güreşçilerimize vize vermediğini bu nedenle takımımızın şampiyonaya gidemediğini belirtiyorlar.

Aslında Beden Terbiyesi Genel Müdürlüğünün yaptığı açıklama Rusların vize vermediği şeklindeki haberleri, doğrular nitelikte. Çünkü Beden Terbiyesi Genel Müdürlüğü yaptığı açıklamada 16 Temmuzdan bu yana uçak bileti almak için Rusya ile görüşme yaptıklarını "uçakta yer yok" şeklindeki cevabı son günde aldıklarını belirtiyorlar.

Yine verilen bilgiye göre Rusların Moğolistan için vize vermemesinin nedeni olarak, Moğolistan'ın bu şampiyonayı Rusya'dan izinsiz düzenlemesini gösteriyorlar.

KAMPTA DURUM

Günlerce şampiyonaya sıkı bir şekilde hazırlanan güreşçilerimiz ise şampiyonaya gidememekten dolayı üzüntülü bulunuyorlar. Güreşçilerimizi bu şampiyonaya hazırlayan antrenör Hasan Sevinç ise "Yazıktır mademki bu durum vardı, daha önce haberdar etselerdi. Bu çocukları böylesine mahrum etmeye kimsenin hakkı yoktur" diyerek bu şekilde sürümcemede bırakılmalarından hoşnutsuzluk duyduklarını ifade etti.

Balkan Yüzme Şampiyonasında

Sadri Özün yeni Türkiye rekoru kırdı

Yugoslav Kosmiran iki Balkan Gençler rekoru kırdı

Yüzücülerimiz, şampiyonanın ikinci gününde başarılı olamadılar

Balkan Gençler Yüzme ve Atlama Şampiyonası Sofya'da devam ediyor. Şampiyonanın ikinci gününde yüzücülerimiz başarılı olamadılar.

100 metre sırtüstü erkekler finalinde Sadri Özün 1.05.62 ile dördüncü gelirken, gençler yeni Türkiye rekorunun da sahibi oldu. Bu yarışta birinciliği Yugoslav Kosmiran elde etti. Kosmiran 1.01.44 ile Balkan gençler rekorunu da kırdı.

200 metre serbest erkekler finalinde Güneş Evgin 2.05.73 ile beşinci, Ferdi Doktoroğlu 2.09.92 ile sekizinci oldu. Bu yarışta birinciliği Yugoslav Dariyan elde etti.

200 metre karışık erkekler finalinde Sadri Özün 2.25.12 ile altıncı, Gökhan Aktaroğlu 2.31.60 ile sekizinci geldi. Birinciliği alan Yugoslav Kosmiran 2.18.32 ile gençler Balkan rekorunu da kırdı.

Türkiye ligleri fikstürü çekildi

ANKARA

Birinci, ikinci ve üçüncü Türkiye liglerinin 1979-1980 sezonu fikstür çekimleri yapıldı.

25 Ağustos günü başlayacak olan Birinci Türkiye Liginin ilk hafta maçları şöyle:

25 Ağustos 1979

Beşiktaş-Altay

26 Ağustos 1979

Fenerbahçe-Adanaspor, Göztepe-Galatasaray, EskişehirsporRizespor, Kayserispor-Diyarbakırspor, Zonguldakspor-Gaziantepspor, Adanademirspor-Orduspor, Trabzonspor-Bursaspor.

ECZACIBAŞI 1979-1980 SEZONUNU AÇTI

İSTANBUL (ÖZEL)

Eczacıbaşı Spor Kulübü 2 Ağustos günü 1979-1980 spor sezonunu toplu halde açtı.

Törende, basketbol, voleybol, masa tenisi ve jimnastik dallarında faaliyet gösteren Eczacıbaşı Spor Kulübünde 12 teknik adam ile 728 sporcu bulunduğu açıklandı.

Avrupa Atletizm Şampiyonası bugün başlıyor

TORİNO (AA)

Aralarında dünya bir mil rekortmeni İngiliz Sabastian Coe'nunda bulunduğu Avrupa'nın bütün kalburüstü atletleri bugün Torino'da Avrupa şampiyonası için biraraya gelecekler.

Erkekler ve bayanlarda yapılacak kupaya her dalda sekizer ekip katılacak. Ancak kupada temsil edilecek olan Avrupa ülkelerinin sayıları ondur.

Kupada ilk iki sıraya yerleşecek olan takımlar bu ay sonlarında Montreal'de yapılacak olan Dünya Atletizm Şampiyonasında Avrupa'yı temsil edecekler. Ayrıca geri kalan ekipler arasından seçilecek bir karma da "Avrupa karması" adı altında dünya kupasına katılacaklar.

Erkeklerde kupaya Sovyetler Birliği, Doğu Almanya ve Batı Almanya'nın yanısıra İtalya, Polonya, İngiltere Yugoslavya ve Fransa gibi ülkeler katılıyor. Bayanlarda ise çekişme Doğu ve Batı Almanya, Sovyetler Birliği, İtalya, Polonya, İngiltere, Romanya ve Bulgaristan arasında olacak.

Kupalarda Finlandiya'nın yokluğu özellikle orta ve uzun mesafe koşularında hissedilecek.

Torino'nun Belediye Stadını dolduracak binlerce seyirci ile TV başında kupayı izleyecek olan milyonlarca seyirci aynı zamanda birçok dünya rekortmeni atletleri de izleme fırsatı bulacaklar.

Öte yandan İtalyan Meteoroloji Bürosu, yarışmaların yapılacağı bugün ve yarın aralıklı yağışlar olacağını belirtiyor.

Bugün yarışlar Türkiye saatiyle 18.00'de çekiç atma yarışı ile başlayacak. Günün finali olan 1500 metre koşusu 20.25'de yapılacak.

Avrupa Atletizm Şampiyonasında 800 metrenin en güçlü adayı Dünya rekortmeni İngiliz Sebastian Coe. Bakalım Coe, bu yarışta yeni rekor kırabilecek mi?

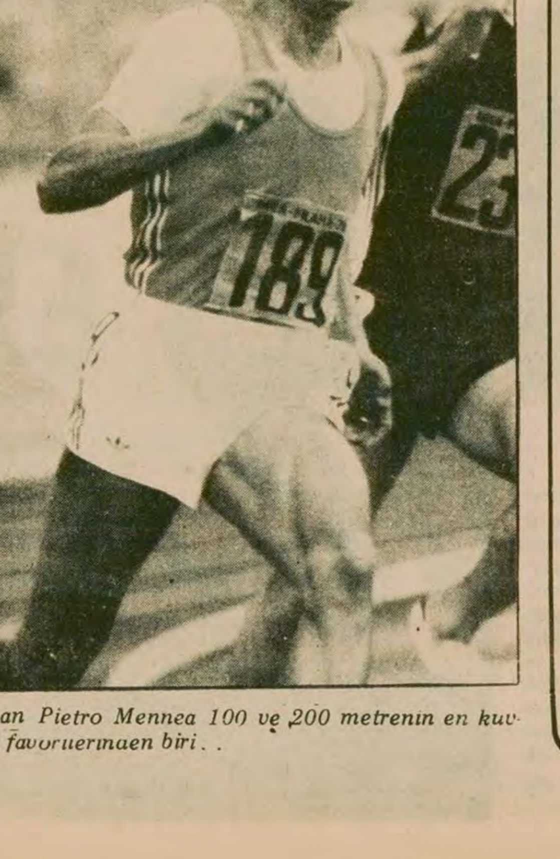

İtalyan Pietro Mennea 100 ve 200 metrenin en kuvvetli favorilerinden biri. .

Akdeniz oyunlarına hazırlanan bayan voleybolcularımızın ilk üçe gireceği tahmin ediliyor. Resimde voleybolcularımızın çalışmalarından bir görüntü.

Bayan voleybolcularımız Akdeniz Oyunları hazırlıklarına başladılar

İSTANBUL (THA)

Akdeniz Oyunlarına hazırlanan Bayan Voleybol Milli Takımı çalışmaları devam ediyor. Bayan Milli Takımı Antrenörü Cengiz Göllü, Akdeniz Oyunlarındaki hedefimizin ilk üçe girmek olduğunu söyledi.

Çalışmaların pazar günü hariç her gün devam ettiğini açıklayan Cengiz Göllü daha sonra şu açıklamayı yaptı:

"Akdeniz Oyunlarına iddialı hazırlanıyoruz. Buradaki çalışmalarımız 13 Eylül'e kadar devam edecek.

Rakiplerimizin çoğunu Ankara'daki Bahar Kupası maçlarından tanıyoruz. Elimdeki kadroyu iyi tanıdığıma göre başarılı olmamak için hiç bir neden yok.

Son yıllardaki en iyi kadroyu oluşturduk. Tek eksiğimiz maç noksanlığı. Bununiçin de girişimlerde bulunuyoruz. İzin alamazsak burada tespit edeceğimiz takımlarla maç yapacağız. Akdeniz Oyunlarında ilk üçe gireceğimize bütün kalbimle inanıyorum."

Danıştay, MC...

(Baştarafı 1. Sayfada)

nın temsilcisi ZANU heyetinin sınırdışı edilmesi kararını bozdu.

AYDINLIK dergisinin davetlisi olarak ülkemize gelen ZANU heyeti "Zimbabve Halkıyla Dayanışma Gecesi"ne katılacak ve ırkçı Ian Smith rejimine karşı yürüttükleri mücadele hakkında bilgi verecekti. Ancak İstanbul Valiliği ve Emniyet Müdürlüğü kanunsuz bir şekilde bu toplantıya izin vermediklerini açıkladılar. İçişleri Bakanlığı da ZANU heyetini keyfi bir tutumla sınırdışı etti.

Bunun üzerine AYDINLIK dergisi sahibi Leyla Yurdakul, Danıştay'a başvurarak MC hükümetinin bu uygulamasının iptalini istedi. Aradan 2 yıldan fazla bir süre geçtikten sonra Danıştay 12. Dairesi bu konuyu karara bağlayarak MC hükümetinin kanunsuz uygulamasını iptal etti.

Danıştay'ın 1979/1659 nolu iptal kararında, ZANU heyetinin katılacağı ırkçı Ian Smith rejimine ve sömürgeciliğe karşı mücadele veren Zimbabve halkına, Türkiye halkının ve Türkiye hükümetinin desteğini sağlamak üzere düzenlenen "Zimbabve Halkıyla Dayanışma Gecesi" için gerekli yasal başvuruların yapılmış olduğu belirtilmekte ve şöyle denilmektedir:

"Temel hak ve özgürlüklerden olup Anayasal güvenceye bağlanan toplantı hakkını düzenleyen 171 sayılı yasa, bu hakkın kullanılışında kişileri sadece beyanname vermekle yükümlü tutmaktadır.

"Bu duruma göre mülki amirliğin, beyanname vermek suretiyle yapılacağı bildirilen toplantıya izin vermeme yetkisi bulunmamakta sadece toplantıda hazır bulunan hükümet komiserinin 171 sayılı yasanın 9. maddesinin üçüncü fıkrasında yer alan istisnai halde yapılmakta olan toplantıyı dağıtma yetkisi bulunmaktadır."

Komandolar...

(Baştarafı 1. Sayfada)

rimci saflara katılmıştı. Yazıcı Samsun Eğitim Enstitüsü son sınıf öğrencisi idi.

Yazıcı bir ay önce MHP saflarını terkeden bir devrimciyi faşistlerin saldırılarından korumuş ve bu saldırganları yakalatarak tutuklatmıştı.

Ünye'de giderek köşeye sıkışan MHP'li faşistler bunu bahane ederek TİKP üyesi Musa Yazıcı'yı katlettiler. Olayı görenlerin ifadelerine göre, saldırganlar Aydın Zoroğlu ve Hamal Yakup lakabıyla tanınan ve 15 gün önce cezaevinden çıkan komandolar Katilleri arama çalışmaları halen sürüyor.

Türkiye İşçi Köylü Partisi Merkez Komitesi Başkanı Doğu Perinçek yaptığı açıklamada Musa Yazıcı'nın katledilmesini protesto ederek şöyle dedi:

"Partimiz üyesi, arkadaşımız Musa Yazıcı dün akşam Ünye'de silahlı bir saldırı sonucu öldürülmüştür. Musa Yazıcı'yı katledenleri nefretle protesto ediyoruz. Partimiz ülkemizi iki süper devletin rekabet alanı haline getiren iç savaş kışkırtıcılarının üzerine gidilmesini talep etmektedir. Yurdumuzda barışı sağlamanın biricik yolu budur. TİKP olarak, hiç bir cinayet ve zorbalığın önünde boyun eğmeyeceğimizi bir kez daha açıklıyoruz."

Doğan Öz'ün katili...

(Baştarafı 1. Sayfada)

yumrukları sıkılı bir şekilde terketti. Kararın açıklandığı duruşmada Doğan Öz'ün eşi Sezen Öz de hazır bulunuyordu.

İbrahim Çiftçi güvenlik kuvvetlerince dışarıya çıkarılırken "ya hepinizi tam susturacağız, ya hepinize kan kusturacağız" şeklinde bağırdı.

Ankara Sıkıyönetim Mahkemesi Başkanı Kıdemli Albay Hamdi Sevinç, MHP yöneticilerinden Nevzat Kösoğlu, Yaşar Okuyan, İhsan Kabadayı ve MHP'nin diğer mensupları hakkında suça azmettirmekten Askeri Savcılıkca soruşturma açılmasını istedi. Albay Sevinç, İbrahim Çiftçi lehine yalancı tanıklık yapan üç kişi için de yasal soruşturma açılmasını istedi.

KARAR OKUNUYOR

İbrahim Çiftçi salona getirildikten sonra Albay Hamdi Sevinç tarafından okunan kararda şöyle deniliyordu:

"Kendi siyasal görüşünde olmayan, bu görüşlere katılmayan veya demokratik hukuk devletinin sağladığı güvence ile başkaca bir görüşü benimsemiş olan kişi veya kuruluş mensuplarına karşı; ister ülkücülük-milliyetçilik-sağcılık adına olsun, ister, devrimcilik-ilericilik-solculuk denilerek yapılsın, isterse; bu görüşler bünyesinde yer almak suretiyle 'azınlık ırkçılık-bölücülük'şeklinde sürdürülsün: "ülkemizde değişik dönemlerde ve değişik yoğunlukta yurttaşlara, kamu görevlilerine, siyasal kuruluşlara, derneklere, sendikalara öğrenim kurumlarına, özel veya kamuya ait işyerlerine yapılmakta bulunan silahlı şiddet eylemlerini yürüten eylemcilerin bu tür davranışlarına:

"Genel ve ortak amaçları olan Türkiye Cumhuriyeti devletinin varlığına ve devletin güvence altına aldığı temel haklara saldırmak ve bu yoldan özel hedefleri olan hukuk devletini ortadan kaldırmak, niteliğini değiştirmek istedikleri belirlendiğinden,

"Sanık İbrahim Çiftçi'nin:

"1-Bu hedefe ulaşmada bir engel telakki ettikleri Ankara Savcı Yardımcısı Doğan Öz'ü 24 Mart 1978 günü saat 08.35'de başına altı kurşun sıkmak suretiyle ve önceden diğer suç ortaklarıyla planladığı biçimde öldürdüğü; bu fiilin, belirtilen nedenlerle taammüden ve tasarlayarak adam öldürme değil, Türk halkını birbiri aleyhine, hangi sebebe dayalı olursa olsun, silahla katletmeye teşvikin sonucunda katletme, öldürme suçunu oluşturduğu anlaşıldığından, hareketine uyan TCK'nın 149/2 maddesi gereğince ölüm cezası ile cezalandırılmasına, başkaca indirime takdiren gerek olmadığına, cezanın niteliği bakımından istemlerin reddine, tutukluluk halinin devamına".

SUÇ ORTAKLARI VE AZMETTİRENLER

Kararda sanığın suç ortakları ve azmettirenler hakkında da şu ifadeye yer verildi:

"2-Aynı eyleme katılmış olmaktan ötürü Hüseyin Demirel, Hüseyin Kocabaş haklarında Ankara Sıkıyönetim Askeri Savcılığınca açılan soruşturmanın, sürdürülmekte olduğu dikkate alınarak bu dava dosyasında adı geçen sanıklarla ilgili bulunan beyan ve belgelerin soruşturma dosyalarına eklenmek üzere Askeri Savcılığa gönderilmesine,

"3-Sanık İbrahim Çiftçi'yi ve dolayısıyla suç ortaklarıyla oluşturdukları gizli suç örgütünü gerekçede belirtilen şekiller de Anayasa dışı hedefe yönelmeleri için eğitilme, silahlanma ve eyleme geçmek üzere azmettirme, tahrik ve teşvik ettirme, koruma ve kollama konusunda etkileri bulunduğu hususundaki kanıtlar da gönderilmek suretiyle:

"Konya Milletvekili İhsan Kabadayı, MHP Genel Sekreter Yardımcıları Nevzat Köseoğlu ve Yaşar Okuyan ile bunların bağlı oldukları kuruluş mensupları hakkında yasal soruşturma açılması için Sıkıyönetim Komutanlığı ve Sıkıyönetim Askeri Savcılığına suç duyurusunda bulunulmasına".

Mahkeme duruşmada yalancı tanıklık yapanlar hakkında da suç ihbarında bulundu. Kararın bu bölümünde şöyle denildi:

"4-Bu davada sanığın savunma tanıklığını yapan ve yalan beyanda bulundukları belirlenen Kulu Ülkü Ocakları Derneği eski Başkanı Hasan Taner, öğrenci Orhan Yüksel ve öğrenci Hayali Korkutoğlu haklarında yalancı tanıklıktan yasal soruşturma açılması için Sıkıyönetim Komutanlığı ve Askeri Savcılığına suç duyurusu yapılmasına.."

Kararın okunmasından sonra Kıdemli Hakim Albay Hamdi Sevinç idam kararları verildikten sonra adet olduğu üzere kalemini kırmadı.

BALGAT KATLİAMI SANIKLARI

Öte yandan, Balgat'ta bir kahvehaneyi tarayarak 4 kişinin ölümü ve çok sayıda kişinin yaralanmasına yol açmaktan sanık komando İsa Armağan ve 5 arkadaşının duruşmasına devam edildi.

Duruşmada sanıkların ruhsal durumlarıyla ilgili olarak dinlenen bilirkişi, sanıkların ruhsal durumlarının iyi olduğunu ve müşahade altına alınmalarına gerek olmadığını söyledi.

Bu arada, sanık avukatlarının, sanıkların Emniyet Müdürlüğünde işkence gördüğüne dair iddiaları Mahkeme heyeti tarafından geçersiz bulundu.

İSTANBUL SIKIYÖNETİM MAHKEMESİ

İstanbul Sıkıyönetim Askeri Mahkemesi geçen yıl sol görüşlü Mehmet Nuri Ayyıldız'ı kasten öldürmek, Sadettin Şahin'ide öldürmeye tam teşebbus suçundan yargılanan komando Necdet Topraktepe'yi toplam 30 yıl ağır hapis cezasına çarptırdı.

Mahkeme Heyeti, Necdet Topraktepe'ye Mehmet Nuri Ayyıldız'ı kasten öldürmekten önce TCK'nın 448. maddesi uyarınca 24 yıl ağır hapis cezası verdi. Mahkeme Heyeti üzerini aramak isteyen sol görüşlü grubun haksız tahrikte bulunduğunu belirterek, Necdet Topraktepe'nin bu cezasını TCK'nın 51. maddesi 1. fıkrası uyarınca dörtte bir oranında indirerek 18 yıl ağır hapse çevirdi. Mahkeme Heyeti, Necdet Topraktepe'ye sol görüşlü Sadettin Şahin'i kasten öldürmeye tam teşebbüste bulunmaktan da 16 yıl ağır hapis cezası verdi. Mahkeme Heyeti aynı gerekçe ile cezayı 12 yıla indirdi.

Necdet Topraktepe'ye tabanca bulundurmak suçundan da bir yıl hapis 500 lira ağır para cezası da veren Mahkeme Heyeti, Necdet Topraktepe'ye verilen tüm cezaların TCK'nın ilgili maddeleri uyarınca toplam olarak 30 yıl olarak yerine getirilmesini ömür boyunca kamu hizmetlerinden yasaklanmasını ve ceza süresi kadar yasal kısıtlılık altında bulundurulmasını da kararlaştırdı.

Zehirli...

(Baştarafı 1. Sayfada)

ancak Ödemiş Devlet Hastanesine kaldırılan 16 kişi hastanede Tam Gün Yasası uygulanmadığı, Hiç bir doktor bulunmadığı için oradan Tire hastanesine, oradan da İzmir devlet hastanesine kaldırılmışlardı. Ancak tedavide gecikme yüzünden zehirlenenlerden 7'si ölmüştü.

En son ölen Hatice Küçük'e de önceki gün saatlerce hastanede bakacak doktor bulunamamıştı.

KAYIP: Nüfus Cüzdanımı kaybettim. Hükümsüzdür.

Sıddık BAŞ

Apocuların Hilvan'da...

(Baştarafı 1. Sayfada)

- *Köylüleri birbirine kışkırtarak silahlı çatışmalara yol açmak.*
- *Yol kesip hüviyet sormak*
- *Urfa Valisinin arabasını kurşunlamak.*
- *Hilvan Savcısını silahla tehdit*
- *Belediye seçimlerinde halka silah zoruyla kendi adaylarına oy verdirtme.*
- *Son olarak Bucaklar aşiretine yaptıkları baskında üç kişiyi öldürmek*

Doğan Öz'ün...

(Baştarafı 1. Sayfada)

dürülmeden önce bir öğrencinin öldürülmesi olayını soruşturuyor, ihbarları değerlendiriyor ve katilin bulunabileceği yerleri araştırıyordu. Komandoların barınağı haline gelen Site Öğrenci Yurdunun güvenlik kuvvetlerince basılıp aranmasından sonra MHP Milletvekili İhsan Kabadayı Millet Meclisinde Doğan Öz'ü hedef alan bir konuşma yapmıştı.

Doğan Öz bu cinayet davasının yanı sıra Ülkücü Öğretmenler Derneği ile ilgili bir dosyayı da takip ediyordu.

Bu yüzden MHP'li basın özellikle İhsan Kabadayı'nın konuşmasından sonra Doğan Öz'e saldıran yayınlar yapmaya başlamıştı. Ve sonunda Yurtsever Savcı Doğan Öz pusuya düşürülerek hunharca öldürüldü.

KATİLİN YAKALANMASI

Doğan Öz'ün öldürülmesinden 9 ay sonra Savcıyı öldüren silahın tetiğini çeken İbrahim Çiftçi 27 Aralık 1978 günü yakalandı. Katil sorgu sırasında kendisine örgütün emir verdiğini "Sana hapishanede bakarız, besleriz" dediklerini söylemişti. Doğan Öz cinayetinin diğer sanıklarından Hüseyin Kocabaş ise olaydan bir sene sonra Balıkesir'de yakalanmıştı. Cinayetin diğer faili ve Ülkü Ocakları Derneği İkinci Başkanı Hüseyin Demirel olaydan sonra kaçtı. Hüseyin Demirel halen aranıyor.

BİNLERCE YURTTAŞ: "MHP'DEN HESAP SORULSUN"

Sanıklar yakalandıktan sonra Sıkıyönetim Mahkemesinde yargılandılar. Askeri Savcı esas hakkındaki mütalasını okurken şunları söylüyordu:

"...Doğan Öz'ün maksatlı ve kasıtlı bir tertip içinde olduğunun MHP yetkililerince ifade edilmesi, sağ gruba mensup öğrencilere kaba ve acımasız tavır takınıldığının, zulüm ve işkence yapıldığının Millet Meclisinde belirtilmesini müteakip.."

Yurtsever Savcı Doğan Öz'ün cenaze törenine katılan binlerce yurttaş MHP'den hesap sorulmasını istemişti. Katiller cezalandırılırken bunların arkasındaki güçler de açığa çıkıyor.

Turist roketler

(Baştarafı 1. Sayfada)

yarar mı? Adı üstünde, tanka karşı kullanılan silahlardır bunlar. Türkiye'de kimsenin özel tankı yok. Bir tek ordu tanka sahiptir.

Nusaybin mağaralarında bulunan roketlerin doğrudan doğruya orduyu hedef aldığı, Türkiye'yi dize getirmek, ülkemizin devlet egemenliğini ve bağımsızlığını ortadan kaldırmak amacıyla oralara gönderildiği açık. Gönderen ise, sık sık dostluğu şerefine kadehler kaldırılan Sovyetler Birliği!

Aslında mağaralarda roket bulmaya da gerek yoktur. Sovyetler Birliği'nin Orta Doğu bölgesine yüklendiği ve Türkiye'yi denetimi altına almaya büyük önem verdiği, çevresine bakan herkesin kolayca görebileceği bir gerçek. En iyisi, hoşumuza gitmese bile bu katı gerçeği dikkate alan doğru siyasetler izlemek ve hazırlıklı olmaktır.

Ecevit'in ise, olgular karşısında ilginç bir tutumu var. CHP Genel Başkanı herhangi bir gerçeği kafasından kovarsa, sanki o gerçek ortadan kalkmış gibi davranıyor. Yalnız bu konuda değil, Ecevit'in zorluklarla karşı karşıya olduğu her konudaki tutumu budur. Başbakan, gerçeği kafasından uzaklaştırıyor ve onun yerine pespembe bir tablo yerleştiriyor. O zaman n'oluyor? Ecevit, görmezden geldi ve hesaba katmadı diye, gerçek, gerçek olmaktan çıkıyor mu? Elbette böyle bir şey olmasına imkan yok. Gerçek yerli yerinde duruyor. Üstelik hükümet, katı gerçeğe dayanmadığı için, durumu değiştirme ve zorlukların üstesinden gelme olanağını da yitiriyor. Böylece Ecevit'in Başbakanlığı altında Türkiye'nin meseleleri her gün daha da büyüyor, daha da ağırlaşıyor.

Roketleri bile turist olarak gören bir hayal gücü pek şairane! Fakat o şair bir başbakansa...

Washington Post:...

(Baştarafı 1. Sayfada)

değişik bir tutum benimsediğine ikna olabilmek için uzun süren bir sabır göstermiştir, ama şimdi, bölgemiz içinde kendimizi daha güvenceli hissediyoruz.

"Fakat bazı çevreler; Ecevit in ileri sürdüğü 'değişik tutumu yüzeysel olarak görmekte ve bu fikri asla kabul etmemektedir. Gerçekten, radikal solcu teröristleri ve gerilla gruplarını silahlandırmak için yasa dışı yollarla Bulgaristan'dan akan silahlar aksi görüşü yansıtmaktadır.

Türkiye'deki, Amerika'ya karşı güvensizliğin, Müslüman Orta Doğuda Amerika aleyhine gelişen düşmanlığın süratle arttığı bir döneme rastgeldiğini ve bu durumun daha da rahatsız edici olduğunu yazan Washington Post gazetesi, yorumunu şöyle bitiriyor:

"İki hafta önce Pravda'da yayınlanan ve geniş çapta okunan bir yazıda ABD'nin her isteğine evet deme politikasını değiştirdiği için Türkiye övülüyordu. Kremlin'in Türkiye ile ilişkilerini yumuşatmak için açtığı, tatlı konuşmalar ve rubleler kampanyası, Etyopya, Afganistan ve Güney Yemen'de olduğu gibi kanlı gücün aksine bir görünüm serigelemektedir.

Mahkeme heyeti...

(Baştarafı 1. Sayfada)

sunun sorulmamasını talep etti.

Bunun üzerine duruşma Hakimi, "Ben tanığa soru sorulmasını önledim. Buna rağmen siz hâlâ beni bu konuda uyarıyorsunuz. Bu açıkça sizin mahkeme heyetine güvenmediğinizi ortaya koyuyor. Biz de bu durumda sizi uyarıyoruz" diyerek avukatı susturdu. MHP'li avukat daha önce de heyet tarafından birkaç kez susturulmuştu.

Dünkü duruşmada birçok yakını ve komşusu katledilen Bilmez ailesinin üyeleri tanıklık yaptı. Olaylar sırasında, karısı Fatma, oğulları Ali ve Hasan, komşuları Hasan Yakar ve Hasan Ildırcan öldürülmüşlerdi. İbrahim Bilmez bunlar adına müdahil sıfatıyla ifade verdi. Olayların elebaşılarının cezalandırılmalarını isteyen İbrahim Bilmez, "Müslümanlık bu mudur, Alevi öldürmek midir?" şeklinde konuştu.

Çetin:" Libya'ya dışsatımımız 100 milyon dolara yükselebilir"

ANKARA (ÖZEL)

Başbakan Yardımcısı Hikmet Çetin Libya'ya dış satımın 1978 yılında 50 milyon civarında gerçekleştiğini, bu yıl ise bunun 100 milyon dolara çıkmasının beklendiğini söyledi.

Kızılay, Vietnamlı ve Kamboçyalı göçmenlere yardım kararı aldı

ANKARA (AA)

Kızılay Yönetim Kurulu, Vietnamlı ve Kamboçyalı göçmenlere yiyecek ve giyecek yardımı yapılması isteğini olumlu karşıladı. Yönetim Kurulunun bu konudaki olumlu görüşü, Kızılay Merkez Kurulunun bugün yapacağı toplantıda kesin karara bağlanacak.

Yönetim Kurulu toplantısından sonra bir açıklama yapan Kızılay Genel Başkanı Dr. Kemal Demir, "Yönetim Kurulumuz, Vietnamlı ve Kamboçyalı göçmenlere giyecek ve yiyecek yardımı yapılmasına dair isteği olumlu karşılamıştır. Merkez Kurulumuzun yarın yapacağı toplantıda konu karara bağlanacaktır" dedi.

Edinilen bilgiye göre, Kızılay ile Dışişleri Bakanlığı arasında konu ile ilgili görüşmeler devam ediyor. Kızılay Merkez Kurulunun alacağı kesin karardan sonra yapılacak yardım belirlenecek bir yolla göçmenlere ulaştırılacak.

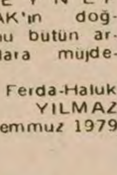

Kızımız ZEYNEP BAŞAK'ın doğduğunu bütün arkadaşlara müjdeleriz.

Ferda-Haluk YILMAZ
28 Temmuz 1979

Apocu "Eşkiya Pılıng" aranıyor...

(Baştarafı 1. Sayfada)

yapmaktan gıyabi tutuklama kararı bulunuyor. Hilvan'ın etkili ağalarından Hacı Ezo ağanın oğlu olan Mehmet Milli, Süleymanlılar Aşiretine yapılan ve 9 kişinin ölümüyle sonuçlanan baskına elebaşılık yapmıştı.

Apocuların, Hilvan'daki elebaşılarından ikisi olan Eşkiya Pılıng ile Hüseyin takma isimli kişilerin kimlikleri de son olaylarla ortaya çıkmış oldu. Eşkiya Pılıng'in Mehmet Milli olduğu, Hüseyin'in ise AP Milletvekili Celal Bucak ve ailesine karşı yapılan saldırı sırasında ölen Salih Kangal olduğu belirlendi. Apocuların Hilvan'daki şefleri Mehmet Akiz'in olaylardaki rolü araştırılıyor.

Bu arada, Bucaklar üç gündür Eşkiya Piling'i ve diğer Apocuları yakalamak için dört köye baskın yaptılar. Son olarak önceki gün Tezarap köyü de basıldı ve bu baskında 7 kişi daha yaralandı.

ARABİK OLAYI

Önceki gece AP Milletvekili Mehmet Celal Bucak'ın kardeşi İsmail Hakkı Bucak, akrabaları Ramazan Bucak, Fuat Öktem, Mehmet Öktem ve 50 kadar taraftarları Siverek'in Şekerli Bucağına bağlı Arabik köyüne silahlı baskın yaptılar. Bucaklar, köyde Mehmet Milli'yi aradılar ancak kendisini bulamayınca, kardeşinin karısı Zehra Milli ile 5 kişiyi yanlarına alarak dağa kaçırdılar. Dağa kaçırılanların isimleri şöyle: Zehra Milli, Ömer Kevgi, Muzaffer Kevgi, Mustafa Dişli, Abdurrahman Kılıç, Mehmet Kevgi.

Bucakların, Arabik'e yaptığı baskın sırasında, Hamit Kevgi, Yıldız Kılıç ve Zeynep Kevgi de ağır şekilde yaralandılar. Bu arada Bucakların bazı evleri ateşe verdikleri, bazı ziynet eşyalarına da el koydukları bildiriliyor.

Bucaklar iki gün önce de Eşkiya Pılıng'in ve babasının köyü olan Büyükkazanlı'yı basmışlar, bu baskında da "Pılıng"in dayısı Şerif Köycü ile kimliği belirlenemeyen bir kadın ölmüştü. Ayrıca 5 kişi de yaralanmıştı.

SALİH KANGAL KİM

Bilindiği gibi Apocular üç gün önce Siverek'in Kırbaçlı köyünü basarak, burada bulunan AP Milletvekili Celal Bucak ve ailesine karşı silahlı saldırıya geçmişlerdi. Bu saldırıda Bucaklardan iki, Apoculardan ise bir kişi ölmüştü. Saldırı sırasında ölen ve adının "Salih Kangal" olduğu açıklanan Apocunun, takma isminin "Hüseyin" olduğu belirlendi. Hilvan'da Apocular tarafından işlenen cinayetlerin çoğunu Salih Kangal'ın gerçekleştirdiği belirtiliyor.

Kangal, geçen yıl Suruç'ta bir polisi öldürmek suçundan tutuklanmış, ancak delil yetersizliğinden serbest bırakılmıştı.

ÜÇÜNCÜ ADAM NEREDE?

Gazetemizin 27 Haziran günlü yayınında Apocuların Hilvan'daki elebaşılarının Mehmet Akiz, "Eşkiya Pılıng" ve "Hüseyin" takma adlı bir kişi olduğunu belirtmiştik. Son olaylarla, "Eşkiya Piling"in Mehmet Milli, Hüseyin takma adlı kişinin ise Kuyucak baskınında ölen Salih Kangal olduğu açığa çıktı.

Apocuların Hilvan'daki şefliğini yapan Mehmet Akiz'in, bu saldırılarda nasıl bir rol oynadığı konusu ise henüz açıklık kazanmadı. Mehmet Akiz, Apocuların bugüne kadar bölgede yaptıkları saldırılarda başı çeken kişi olarak tanınıyor.

Ayrıca kendisinin devlet içindeki gizli güçlerle ilişkisi olduğu belirtiliyor.

SİVEREK EMNİYET AMİRLİĞİ İLE BİR POLİS OTOSU KURŞUNLANDI

Öte yandan Siverek'te devriye gezen bir polis otosu ile Siverek Emniyet Amirliği önceki gece kurşunlandı.

Urfa Emniyet Müdürü ile Tugay Komutanının Siverek'e gelerek incelemelerde bulundukları öğrenildi.

AŞİRETLER ARASI KAVGADAN YARARLANIYORLAR

Halkın çok yoksul olduğu köylerin ve toprakların belli başlı dört aşirete bölünmüş olduğu Hilvan'da Apocular, aşiretler arası kavgaları körükleyerek ilçeye hakim olmaya çalışıyorlar.

Güneydoğuda sıkıyönetimin ilanından önce Süleymanlılarla Paydaslar arasındaki çatışmalarda, Paydasların desteğini alarak Süleymanlılara saldıran Apocular, çeşitli köy baskınlarında bu aşiretten dokuz kişiyi öldürmüşlerdi.

Sıkıyönetimin ilanından sonra Urfa Sıkıyönetim Komutan Yardımcısının arabuluculuğuyla aşiretlerin barıştırılması Apocuları iyice azdırdı. Barışı bozmak için Süleymanlılardan iki kişiyi daha öldürdüler. Gemi iyice azıya alarak yol kesip hüviyet sormaya, adam soymaya basladılar. Bu arada Urfa Valisinin arabasını kurşunladılar. Hilvan Savcısının yolunu keserek silahla tehdit ettiler. "Hilvan'da devlet de, kanun da biziz" demeye başladılar.

Apocuların terörü bu derece artırması bir ara onlarla işbirliği yapmış olan Bucakların da onlara karşı tavır almaya başlamasına yol açtı. Bucaklar da aralarında aşiret ve parti çatışmaları olan ailelerle barışma yoluna girdiler.

Apocuların Bucaklara hafta başında yaptığı ve üç kişiyi öldürdükleri baskının nedenleri de bu gelişmelere bağlanıyor. Aşiretler arası barışın sağlanmasının ve bölgede bir AP-CHP yakınlaşması doğmasının kendi varlıklarına son vereceğini düşünen Apocular, bunu önlemek için Bucaklara saldırdılar. Ayrıca Apocuların saldırdığı ailelerin genellikle bölücülüğe ve ayrılıkçılığa karşı olması da, bu çetenin işlediği cinayetlerin Doğuda bölücülük ve ayrılıkçılık kışkırtmaya yönelik olduğunu gösteriyor.

SIKIYÖNETIMIN AÇIKLAMASI

Bu arada Diyarbakır-Hakkari-Siirt-Mardin-Urfa illeri Sıkıyönetim Komutanlığı Basın Yayın ve Halkla İlişkiler Şubesi Hilvan olayları ile ilgili olarak yaptığı açıklamada, olaylara karışan 6 kişinin gözaltına alındığını bildirdi.

Komutanlığın açıklamasında "30 Temmuz günü Kırbaş köyünde Celal Bucak'ın misafir olarak bulunduğu eve kimliği meçhul 10 kadar silahlı kişi tarafından baskın yapıldığı, olayda 2 kişinin öldüğü, 3 kişinin de yaralandığı" kaydedilerek şöyle denildi:

"Olay üzerine bölgeye sevkedilen güvenlik kuvvetleri Adıyaman yolu üzerinde terkedilmiş vaziyette bir aracın bagajında Salih Kangal isminde bölgede militan olarak aranan şahsın cesedi bulunmuştur. Olayla ilgili olarak 5 kişi gözaltına alınmıştır."

Sıkıyönetim Komutanlığı, 31 Temmuz günü ise "Arabik köyünde kimliği meçhul şahıslar tarafından yapılan silahlı baskında 1 kişinin öldüğünü, 3 kişinin yaralandığını, 1 kişinin de kaçırıldığını" kaydetti.

Açıklamada, 2 Ağustos günü Siverek'te bir şahsın öldürülmesi olayının ise yukarıda belirtilen olaylarla ilişkisi olmadığı ifade edilerek şöyle denildi:

"2 Ağustos 1979 günü Hilvan olaylarına karıştığı sanılan ve bacağından ağır yaralı bir kişi Viranşehir'de yakalanmıştır. Böylece olaylarla ilgisi olduğu belirlenen 6 kişi gözaltına alınmış, iki Klaşinkof marka tüfek ve 2 adet tabanca ele geçirilmiştir."

tv de Bugün

17.00 HABERLER
17.05 OYUN TRENİ
17.55 FLİPPER
18.20 AVRUPA ATLETİZM KUPA FİNALİ: İtalya'nın Torino kentinden naklen yayınlanacak.
19.51 İFTARA DOĞRU
20.06 AVRUPA KUPA FİNALİ: Naklen yayına devam edilecek.
20.30 HABERLER
21.15 SEYEHATNAME: Dizi filmin ikinci bölümü yayınlanacak.
22.00 YURDUN SESİ: Programı, Mehmet Özbek ve Cemile Kutgün sunacak. Naci Alkır, Hüsamettin Subaşı, Can Etili, Ömer Şan, Güven Yapar, Saaddettin Yılmaz-Bircan, Nurten İnnap, Soner Özbilen çeşitli parçalar okuyacaklar. Programda ayrıca cura adlı halk sazımız tanıtılıyor.
23.00 BARETTA: Sürekli filmin "Evlat" adlı 33. bölümü yayınlanacak.
23.00 HABERLER

RADYO

TRT 1

05.00 Açılış,Program ve Kısa Haberler
05.05 Türküler,Şarkılar ve Oyun Havaları
06.00 Kısa Haberler
06.02 Günaydın
07.30 HABERLER
09.02 Çocuk Saati
10.01 Arkası Yarın
10.21 Oyun Havaları
13.00 HABERLER
15.40 Şarkılar
16.20 Halk Müziği Sanatçılarımız
16.40 Tangolar
17.00 Kısa Haberler
17.02 Dilek Kutusu
17.50 Hafif Müzik
21.00 HABERLER
21.30 Dinleyici İstekleri
22.00 Kısa Haberler
23.00 HABERLER
23.10 Cumartesiden Pazara
01.00 Program ve Kapanış
01.00 Gece Yarısı

TRT 2

08.00 Açılış ve Program
08.02 Gün Başlıyor
09.00 Türküler Geçidi
09.55 Türküler
10.30 M.Uğurlu R.Birgit'ten Şarkılar
11.00 Türkiye Tarihi
11.25 Aliye Akkılıç'tan Türküler
11.45 Küçük Konser
12.45 Şahin Gültekin'den Türküler
13.00 HABERLER
13.15 Çeşitli Klasik Müzik
13.30 Halk Ozanları Bölge Sanatçıları
14.00 Türk Dil Kurumu Öykü Ödülleri
14.20 Özdal Orhon'dan Şarkılar
14.35 Türküler
15.00 Dilden Dile
16.20 Arkası Yarın
17.00 Şarkılar
17.30 Yurttan Sesler
18.00 Okulda Müzik
18.45 Türküler
19.00 HABERLER
19.30 Hafif Müzik
19.45 Beraber Şarkılar
20.15 Ankara Radyosu Çoksesli Korosu
20.30 Haftanın Ülkesi
21.00 Müzik Söyleşileri
21.30 Erkekler Faslı
22.00 Beraber ve Solo Türkeler
22.30 Hafif Müzik
23.00 Caz Sevenler İçin
23.30 HABERLER
23.55 Program ve Kapanış

TRT 3

07.00 Açılış ve Program
07.02 Güne Başlarken
08.00 Sabah Konseri
09.00 Türkçe Haberler
09.03 Merhaba
10.00 Müzik Stüdyosu
11.00 Öğleye Doğru
12.00 Türkçe Haberler
12.03 İngilizce Haberler
12.06 Sizin İçin Seçtiklerimiz
13.00 Müzik Köşesi
13.45 Müzik Bahçesinden
14.30 Klasik Türk Müziği Korosu
15.00 Günün Konseri
16.00 Anıların Müziği
17.00 Türkçe Haberler
17.03 İngilizce Haberler
17.06 Çağdaş Türk Sanat Müziği
18.00 Gençler İçin
19.00 Plak Dolabından
20.00 Dünden Bugünden
21.00 Günümüzde Caz
22.00 Türkçe Haberler
22.03 İngilizce Haberler
22.06 Gecenin Getirdikleri
23.00 Cumartesi Konseri
24.00 Gece ve Müzik
01.00 Program ve kapanış

TÜRKİYE EMLAK KREDİ BANKASI AO GENEL MÜDÜRLÜĞÜNDEN

Bankamızın aşağıda keşif bedelleri belirtilen inşaatlarımız Bayındırlık Bakanlığı 1979 yılı birim fiyatları essaları üzerinden, aşağıdaki şartlarla ihaleye konulmuştur.

	Keşif B.	Geçici Tem.	İhale Ta.
1– Bursa-Garajlar Ş. ve konut İnş.	9.856.287.58	308.000.–	9.8.1979
2– Maltepe Şb. ve konut inşatı	25.076.737.13	764.500.–	9.8.1979.–
3– Turgutlu Şb. ve konut "	7.366.734.05	233.000.–	9.8.1979

4– Eksiltme dosyasında belirtildiği gibi inşaat betonarme demir bedeli Bankaca yatırılacaktır.

5– Senelere sari fiyat uygulaması 7/15765 sayılı kararname esaslarına göre yapılacaktır.

6– Kati teminatın yarısı sözleşme anında alınacak bakiyesi ara hakedişlerden tamamlanacaktır.

7- Birim fiat ekli listesi dışındaki sair inşaat malzemelerine de gerektiğinde ihzarat ödenebilecektir.

8– Eksiltmeler belirtilen tarihde saat 16.00 da yapılacağından teklif zarfları eksiltme dosyasındaki eksiltme şartlarına göre hazırlanarak aynı günde saat 14.00'e kadar Genel Müdürlüğümüz Haerleşme Müdürlüğüne verilmiş veya gelmiş bulunmaları şarttır. Postadaki gecikmeleler kabul edilmez.

9– Yukarda isimleri bildirilen inşaatlarımızın ihalesine iştirak edecekler en az keşif bedeli kadar Bayındırlık Bakanlığı "B" gurubu Müteahhitlik karnesi, ayrıca 1979 yılı ticaret odası vizesine havi belge ve Banka referans mektubu ibraz edecek ve bu işleri yaptırdıklarına dair iş bitirme belgeleri ile beraber engeç ihale tarihinden 3 gün önce mesai saati sonuna kadar yeterlik belgesi için baş vurulması gerekmektedir.

10– İştirak belgelerinin verilip verilmiyeceği ihale tarihinden engeç 1 gün evvel iştirakçiler tarafından Bankamızın İnşaat ve Proje Müdürlüğünden öğrenilecektir, ve belge alınacaktır.

11– İşlere ait ihale dosyası Genel Müdürlüğümüz İnşaat ve Proje Müdürlüğümüzden 1000.—TL. mukabilinde temin edilebileceği gibi inşaatların bulunduğu Bursa-Garajlar ve Turgutlu Şubelerimizden temin edilebilecektir.

Bankamız 2490 sayılı yasaya tabii değildir.

(Basın: 18599- 778

Anma Toplantısı

Şehit oluşunun 1. yıldönümünde Partimizin değerli evladı Stajyer Doktor

GALİP ÜSTÜN'Ü

Anıyoruz.

Yer. TİKP İstanbul İl Merkezi 4 Ağustos 1979 Cumartesi Saat: 14.00

TÜRKİYE İŞÇİ KOYLU PARTİSI İSTANBUL İL ÖRGÜTÜ

Aydınlık
BAYAŞ Basın-Yayın A.Ş. adına sahibi ve Genel Yönetmeni
ORAL ÇALIŞLAR

Yazıişleri Müdürü: MEHMET ATABERK
Haber ve Makalelerden Sorumlu Müdür: S. AYDOĞAN BÜYÜKÖZDEN
Müessese Müdürü: O. GÜRHAN ERTÜR

Adres: Nuruosmaniye Cad. 3/3 Cağaloğlu - İstanbul
Tel: 26 52 44
İdare Tel: 26 54 37
Dizgi: Aydınlık Ofset Tesisleri
Baskı: İst. GÜNTUR
Dağıtım: GAMEDA

BÜROLAR
ANKARA: Meşrutiyet Cad. 32/8, Kızılay Tel: 25 38 69
İZMİR: Özgüler İşhanı, 452. Sok. 25/3, Konak Tel: 13 10 90 – 25 25 54
ADANA: Atatürk Cad. 113. Sok. Sefer İşhanı, Kat: 3 No:16 Tel: 103 42
TRABZON: Cumhuriyet Mah. Kasım Sok. 27/10 Tel: 39 00

YURTDIŞI BÜROLARI
ALMANYA: Burgstr. 78, 6 Frankfurt /M 60, Tel: 0611 437 595
FRANSA: 95 Rue de la Jonguiere, 75017 Paris
BELÇİKA: 188 rue Josaphat, 1030 Brüxelles, Tel: 64 72 120
İSVEÇ: Gürgün, Duvgrand 5/A, 1 tr. 17236 Sundbyberg, Tel: 08/296 628
HOLLANDA: Bildstr. 53, Utrecht, Tel: 31 47 61
İSVİÇRE: Ch. des Cotes I, 1020 Renens, Tel: 34 21 72

ABONE ÜCRETLERİ
Yurtiçi: 3 aylık 450 TL, 6 aylık 900 TL, 1 yıllık 1800 TL
Yurtdışı: 3 aylık 675 TL, 6 aylık 1350 TL, 1 yıllık 2700 TL
Not: Bu ücrete gönderilen ülkeye göre uçak postası ücreti eklenir.

İLAN TARİFESİ
2.4.6. sayfalar (Sütun/snt.) 250 TL
3.5.7. sayfalar (Sütun/snt.) 300 TL
Yayın İlanı (Sütun/snt.) 100 TL
Doğum, Evlenme, Ölüm (5 sütun/snt.) 500 TL
Küçük İlanlar (Kelimesi) 10 TL

22340-496

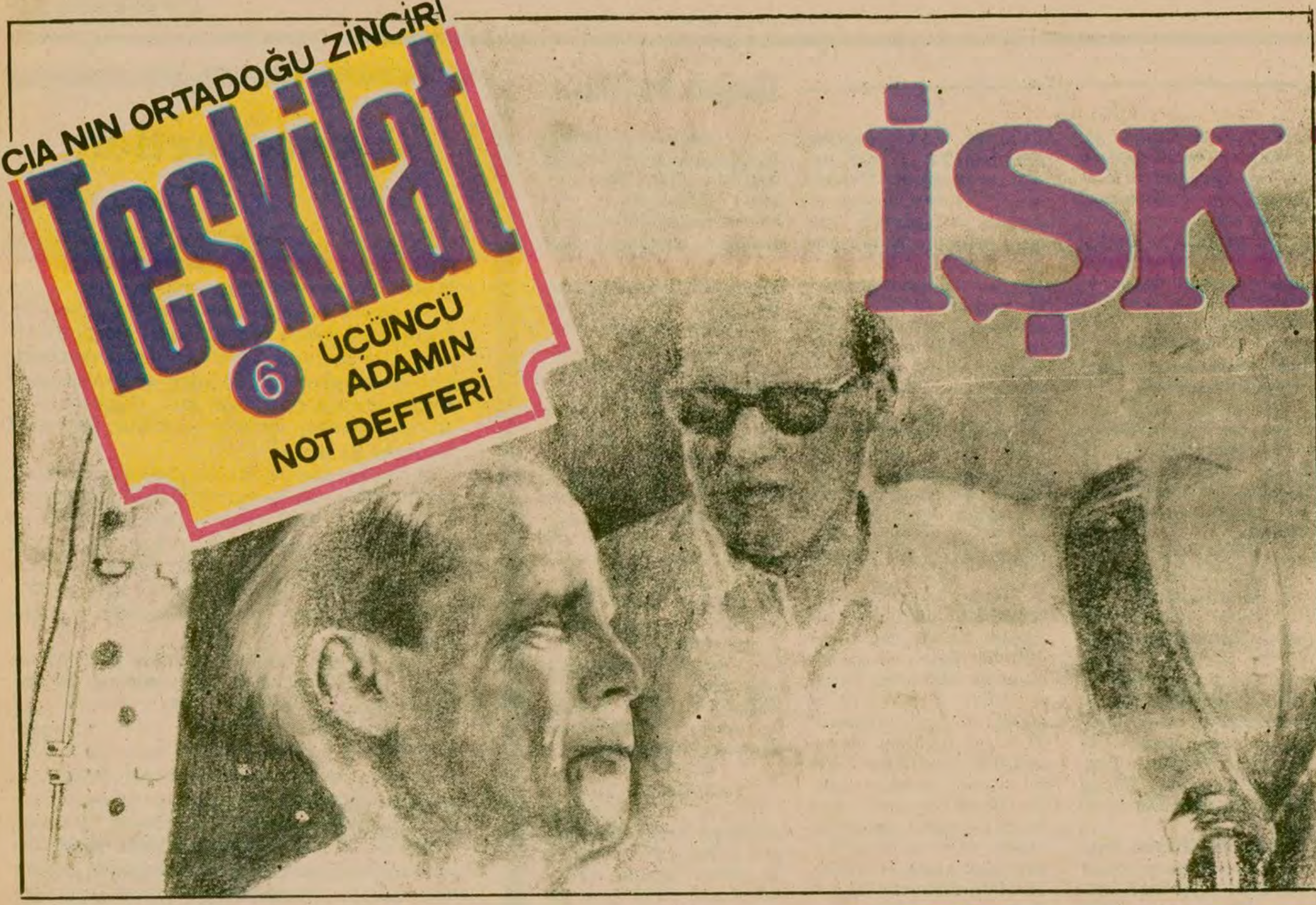

CIA NIN ORTADOĞU ZİNCİRİ

Teşkilat

6 ÜÇÜNCÜ ADAMIN NOT DEFTERİ

İŞKENCE

- **Suç işlemediğine ya da yaptığı işin suç olmadığına inanan hiç kimse itiraf imzalamaz. Füze üssünde görevli assubay da böyle birisiydi**
- **Eşimin yandaki odadan duyulan çığlıkları ses araçlarıyla daha yükseltilmişti. Cunta'nın takip elemanı ve yardımcısı karate vuruşları yaptılar.**

Bu anılar, gerçek bir hayat hikayesinden derlenmiştir. Olay, bir Orta Doğu ülkesinde yaşanmıştır. Ünlü bir istihbaratçı olan üçüncü adamın, kendisini savunmak amacıyla kullandığı ifadeler, CIA'nın bölgedeki faaliyetlerinin içyüzünü açığa vurmaktadır. Amerika'nın ülkelerin iç işlerine nasıl pervasızca müdahale ettiğini ortaya koyan bu öyküyü, bir ibret belgesi olarak okuyucularımıza sunuyoruz.

Aydınlık

İSTİHBARAT Okulu'nda verdiğim sorgulama tekniği derslerinin bir gün bana karşı kullanılacağını hiç düşünmemiştim. Bu konuda, en son Amerikan kaynaklarını tarayarak derlemeler yapmıştım. Sorgu değerlendirmesi için eski destekleyici elemanlardan bir öğretim kadrosu hazırlatmıştım. Moral ve psikoloji açısından bilgi unsurunun durumunu gözden geçiren örnek testler düzenlemiştim. Teşkilat merkezine götürüldüğümde, bana yapılan uygulamaların nasıl bir seyir izlediğini, adeta daha önce gördüğüm bir filmi tekrar sahne sahne seyreder gibi takip ettim. Ama apaçık, savunmasız bir şekilde gözaltına alındığım için, dayanacak hiçbir şey kalmamıştı.

TEŞKİLAT merkezine emrimde bulunan memurlar tarafından götürüldüm. Normal zamanda yanıma yaklaşamayan insanlar tarafından ağır şekilde dövüldüm. Eşim ve çocuklarım bitişik odaya getirilmişlerdi. Sorgu odasına daha önce benim yerleştirdiğim elektrikli işkence aletleri ve ışık verme aparatları bir tehdit aracı olarak bulunduruluyordu. Eşimin yandaki odadan duyulan çığlıkları, ses araçlarıyla daha da yükseltilmişti. Cunta'nın takip elemanlarından darbe uzmanı ve yardımcısı, ellerimi yukarı kaldırtarak vücudumun hassas noktalarına karate vuruşları yaptılar. Yıkıldığım zaman, dayak ve tehditle tekrar kaldırıp vurmaya devam ediyorlardı.

VÜCUDUMDA morartı olmaması için, ısıtılmış bir yün kuşak getirdiler, onu iyice sardıktan sonra vurmaya devam ettiler. Karım ve çocuklarıma baskı yapacaklarına dair tehditler ileri sürdüler. Ve bütün işkence araçlarını bir bir gösterdiler. Zaten çöküntü içinde bulunduğum için, herşeyi kabul ettim ve savcı karşısında kabul etmemek elimden gelmedi. Zaten, kanunda mümkün olmamasına rağmen, savcı ifademi almak için Teşkilat merkezine gelmişti. Ve bu, gözaltına alınmamdan tam dört gün sonra oluyordu.

Savcı, ifademi alırken, odadaki konuşmalarımızın bir kısmını teypten tekrar dinlettiler. Savcının ifade aldığı odada da mikrofon tesisatı vardı. Bunu daha önceden biliyordum. Çünkü, sorgu odalarındaki ifadeleri çoğu zaman kendim dinlerdim.

SAVCI, daha sonra kendi makamında da ifademi aldı. Ama orada da, Teşkilatın gorillerinden biri vardı. Odamdaki dökümanlarla, yani casusluk suçlamasının kendi memleketim aleyhine olan kısmıyla ilgili birkaç şey söylemek istediysem de, bunları mahkemeye ertelemem istenince sustum. İlk mahkemeye yine Teşkilat'tan, Teşkilat'ın aracıyla getirildim. Hadisenin enteresan olan tarafı, benim daha önce verdiğim derslerde işkencenin maddi ıstırabı üzerine değil, metodlu bir şekilde beyin yıkanması ve psikolojik etkiler üzerinde sıkça durmamdı. Hatta, birçok meslektaş beni robotlaştırma uzmanı olarak tanırlardı. Sonunda, benim gösterdiğim yöntemlerle ben karşılaştım ve uygulamalar Teşkilat merkezindeki pazarlık gücümü zayıflattı. Normal bir yetkilinin, kendi aleyhine bu kadar delili bile bile kabul etmesi ve altlarına imza atması inanılacak gibi değildi oysa.

BİR ara sigara ve su içmemi engelleyerek beni yalnız bıraktılar. Su daha sonra karşıma konuldu, bir muhafız getirildi ve onun emanetine bir paket sigara bırakıldı. İfademe başlamadan evvel zorla içirdikleri alkollü içki ve çok tuzlu yiyecekler yüzünden dilim damağıma yapışmış ve konuşamaz durumdaydım. Daha sonra, dayağın da etkisiyle bayıldım. Gözlerimi açtığımda Teşkilat'ın doktoru karşımda telaş içindeydi. Bana uyguladıkları metodların her türlü belirtisini yok etmek istiyorlardı. Tansiyonumu ölçtüler, bazı ilaçlar verdiler. Teşkilat doktoru beni sık sık muayene etti. Aslında, kendisi beni gerektiğinde muayene etmek için hazır tutuluyordu. Yoksa, o gün normal olarak izinli olması gerekirdi. İşkenceler konusunda son derece ileri bir bilgiye sahip olan bu insan, darbe döneminde büyük bir ihtisas kazanmıştı.

DAHA sonra verdiği raporlarda, bu doktor, vücudumda hiçbir iz olmadığını söyledi. Halbuki, beni ilk muayenesi sırasında oldukça kötü durumumu kendi gözleriyle görmüştü.

Cezaevinde de, gelir gelmez bütün tutuklulara yapıldığı gibi muayene edildim. Cezaevi doktoru, kendisine cesaret edip de hiçbir şikayette bulunmadığım halde yüzümdeki ve vücudumdaki yara ve bereleri tespit ederek rapor hazırladı. Onların darbe izleri olduğunu zaten herkes bakar bakmaz anlardı.

ASLINDA, gözaltına alınmamdan tutuklanmama kadar uzanan safha, bir kısmına benim de muttali olduğum bazı pazarlıkların bir ifadesiydi. Daha Teşkilat merkezine götürüldüğüm gün, makamım için arama kararı çıkarılmıştı. Yani savcılık benim durumumdan haberdardı. Ama, ifademi almaya ancak dört gün sonra gelebildi. Bu dört gün karşılıklı tartışmalar içinde geçti. Ellerinde çok sayıda fotoğraf, teyp bandı ve takip raporları bulunuyordu. Bunların bir kısmını mahkemeye vereceklerini, sonunda birkaç yıl ile işin atlatılabileceğini, işi büyütürsem ve elimdeki imkanları kullanırsam cezanın da büyüyeceğini belirttiler. Ve çizmeyi aştığım taktirde cezanın akla gelmeyecek ölçülere ulaşacağını söylediler.

İŞKENCEDEN de korkuyordum. Üzerinde anlaşmaya vardığımız noktalardan saparsam metodların kademe kademe şiddetlendirilebileceğinden çekiniyordum. Yıllar önce, bir sosyalist ülke hesabına casusluk yaptığı iddiasıyla bir görevlimizin ifadesi alınmıştı. Sorgu sırasında uyguladığımız yöntemler sonunda kendisinin de katkısıyla eşsiz bir senaryo hazırlandı. Ama mahkeme safhasında, herşeyi inkar etti ve heyete bir kibrit kutusu uzattı. Kutunun içinde, sorgu odasında topladığı soyulmuş deri parçaları bulunuyordu. Sonunda, bizim delillerle görevli ağır bir cezaya çarptırıldı. Ancak, Yüksek Mahkemenin kararı sonunda beraat etti. Fakat biz, yaptığımız uygulamayla kalmış, görevimizi yerine getirmiş ve bir engeli aşmıştık.

Şimdi, düşünüyorum da, işkencenin etkinliği konusunda verdiğim konferanslara kendim de inanmışım diyorum. Daha soğukkanlı olsam, yaratılmak istenen ortama kapılmasam, kendime güvenimi yitirmesem ve avantajlarımı kullansam bütün zorlamalara rağmen kurtulabilirdim diyorum.

DARBE döneminde, yapılan baskılara rağmen moralini yitirmemiş ve tutamaklarını kaybetmemiş birçok gençle karşılaştık. Aslında, kendinden emin, suç işlemediğine ya da yaptığı işin suç olmadığına inanan herkes için bu böyledir. Eskiden, füze üssünde görevli bir subaydan şüphelenilmiş, adam sorguya alınmıştı. Bütün baskılara rağmen, karısının, çocuklarının istikbalini düşünen ve bizim suçlamalarımızı samimi olarak "vatana ihanet" olarak görüp de böyle bir şerefsizliği üstlenmek istemeyen subay herşeyi reddetmişti. Daha sonra biz adalet makamlarına başvurduk. Adamın tutuklanmasını, böylece moralinin bozulmasını ve tekrar sorguya devam edebilmemizin şartlarının yaratılmasını istedik. Adamın şansı iyi gitti, mahkeme bunu kabul etmedi ve delil olmadıkça kimseyi tutuklayamayacağını söyledi. Biz tekrar, "istenilen delilleri biz bu şahsın üzerine yerleştiririz, bu milli çıkarlarımızla ilgili bir konudur" dediysek de yine kabul edilmedi. Hatta daha da sertleşti. Tam bu sırada da, üsle ilgili hiçbir şeyin çalınmadığı, ortada hiçbir suçlu bulunmadığı anlaşıldı.

YARIN

Yakalanmam

DOĞAN ÖZ'DEN İPEKÇİ'YE...

itiraflarla bir cinayet şebekesinin içyüzü

KATLİAMLAR VE BÜYÜK SİYASİ CİNAYETLER: 2

ASKERİ SAVCI MÜTALAASINI OKUYORDU:

"Doğan Öz'ün tertip içinde olduğunun MHP yetkililerince söylenmesinden sonra..."

ANKARA Sıkıyönetim Askeri Mahkemesinde savcı 1977/175 esas sayılı davada esas hakkındaki mütalaasını okuyordu:

"Sanık İbrahim Çiftçi'nin gerçek anlamda maddi çıkar uğruna adam öldüren kiralık bir katil olmadığı... sanığın eyleminin gerçek anlamda bir katliam niteliği taşıdığı, husule gelen katliamın da Ankara Cumhuriyet Savcısı Doğan Öz'ün şahsında devletin bağımsız yargı organına yönelik olduğu.

"Anayasal organlardaki bütünlük ve uyumlu çalışmanın bozularak, mensuplarının görevlerini yapamayacak duruma getirilmesi, tüm kamu hizmeti ifa edenlerin tedirgin edilmesi, güvenlik kuvvetlerinin etkisiz hale getirilerek tüm vatandaşların güvensizlik ortamına sokulmasına matuf olan,

"Benimsedikleri siyasal görüşe uygun bir ortam yaratmak, toplum fertlerini sindirmek, amaçlarına ulaşabilecek gücü kazanıp kendi görüşleri doğrultusunda hakimiyet kurarak karşıt görüşlü kabul ettikleri fikir ve düşünce sahipleri üzerinde terör ve şiddet yaratmak amacıyla aynı siyasal görüşü benimsedikleri anlaşılan diğer sanıklardan aldığı talimatı gözünü kırpmaksızın yerine getiren,

"Bu amaçla önceden hazırlanan plan sonucu halen yakalanamayan sanık Hüseyin Demirel ile birlikte olay mahalline gelen sanığın, Levent Özyörük isimli öğrencinin katillerini tespit edebilmek amacıyla Sivas, Tokat, Site Öğrenci Yurtları ile Ticaret ve Turizm Yüksek Okullarını aratan Ankara Cumhuriyet Savcı Yardımcısı Doğan Öz'ün maksatlı ve kasıtlı bir tertip içinde olduğunun Milliyetçi Hareket Partisi yetkililerince ifade edilmesi,

"Sağ gruba mensup öğrencilere kaba ve acımasız tavır takınıldığının zulüm ve işkence yapıldığının gerek basında, TRT haber bültenlerinde, gerekse Millet Meclisinde belirtilmesini müteakip,

"Kendi görüşlerine karşıt görüşlü olduğu değer yargısına vardıkları cihetle, gerçekleştirmiş oldukları katliamın demokratik hukuk devletine yapılmış doğrudan doğruya devletin kişiliğine matuf saldırı niteliğinde bulunduğu dolayısıyla,

"Eylemin maddi, manevi ve kanuni unsurları itibarıyla TCK'nın 149/2. maddesinde yazılı suçu oluşturdukları kanaatına varılmıştır."

Askeri Savcı, Doğan Öz'ün katiline bakıyor ve *"İdamla cezalandırılmasını talep ederim"* diyordu.

Doğan Öz'ü kim öldürdü

BİR öğrenci öldürülmüştü. Savcı Doğan Öz katilin peşindeydi. İhbarları değerlendiriyor ve katilin barınabileceği yerleri aratıyordu. Ayrıca Ülkücü Öğretmenler Derneği ile ilgili bir dosyayı da takip ediyordu. Komandoların barınağı haline gelen Site Öğrenci Yurdunun aranması üzerine MHP Milletvekili İhsan Kabadayı Millet Meclisinde Doğan Öz'e şiddetle saldıran bir konuşma yapıyor, ardından MHP'li basın Öz'ü hedef seçiyordu. Bunun ardından Savcı Doğan Öz, sokak ortasında pusuya düşürülüyor ve acımasızca katlediliyordu.

Cinayetten sonra MHP yöneticileri hemen bir açıklama yapıyor ve *"Doğan Öz'ün komünistlerle ilgili davaları takip ettiği için bunlar tarafından öldürüldüğünü"* söylüyorlardı. Doğan Öz'ü hedef haline getirenler, şimdi de yürütülen soruşturmayı saptırmaya ve güvenlik görevlilerini yanıltmaya çalışıyorlardı. Ancak olayların gelişmesi Öz cinayetinin de faillerini ortaya çıkardı.

İllegal başkanlar sahnede

5 Ocak 1978 günü Ankara'nın Demirlibahçe semtinde Muzaffer Üstünel adlı bir şahıs bir grup komando tarafından yolu kesilerek katledildi. Bu cinayetten 14 gun sonra aynı silah bu sefer Doğan Öz'ün üzerine kurşun yağdırıyordu.

Üstünel cinayetinin failleri bir süre sonra yakalandılar. Suç aleti de bulundu. Balistik incelemesi bu iki cinayet arasındaki ilişkiyi belgeliyordu. Sanıkların itirafları ile ortaya yeni *"illegal başkanlar"*, *"obalar"* ve *ÜGD* çıkıyordu. Sanıklar, cinayet silahını "Manisa Öğrenci Yurdunda İllegal Başkan" olduğunu söyledikleri Hüseyin Kocabaş'tan aldıklarını söylüyorlardı. Böylece Doğan Öz cinayetinin kilit ismi ortaya çıkıyordu; Hüseyin Kocabaş. Rektör Hasan Tan döneminde ODTÜ'ye işçi olarak alınan Kocabaş, olaydan hemen sonra ortalıktan kayboluyor, fakat maaşı işlemeye devam ediyordu.

MHP Milletvekili İhsan Kabadayı'nın sözleri, Doğan Öz'ün öldürülmesiyle noktalandı.

Hangi Örgüt

KOCABAŞ kaçarken Doğan Öz'ü öldüren tetiği çeken İbrahim Çiftçi 27 Aralık 1978 günü yakayı ele veriyordu. Sanık *"örgüt emir verdi"* diyordu. *"Biz sana hapishanede bakarız, besleriz dediler"* dıyordu. Kimdi bu örgüt?

İbrahim Çiftçi, savcı önünde verdiği ifadede cinayeti şöyle anlatıyordu:

"Hüseyin Kocabaş ile 1977 yılı bahar aylarında Ankara'da kapalı cezaevine düştüğüm zaman tanıştım. Hüseyin Demirel'i ise Ankara Ülkü Ocakları 2. Başkanı olduğu 1977 yılı aralık ayından beri tanıyordum. Fikir olarak ülkücüydüm. Olaydan bir gün önce okulda yanıma gelen Hüseyin Demirel ve Hüseyin Kocabaş Ülkü Ocaklarının kapatılması için çalışan Savcı Doğan Öz'ü öldürmem gerektiğini söylediler. Anlaştık. Ertesi gün 7 sıralarında Hüseyin Demirel ile okul önünde buluştuk. Kocabaş da orada idi. Hüseyin Demirel bana 14'lü büyük şarjörlü bir silah verdi. Adres bilmediğim için Hüseyin Demirel de benimle birlikte geldi. Savcının otomobilini gösterdi. Yarım saat sonra otomobiline binen Savcıyı gösteren Demirel 'Tamam ateş et' dedi. Ben de 2-3 metre yan taraftan Savcıya 6 kez ateş ettim. Sonra kaçtım."

Doğan Öz'ü katleden İbrahim Çiftçi'nin Ankara'da Bahçelievler'de 7 TİP üyesi gencin evi basılarak eşine az rastlanır bir hunharlıkla katledilmesinin de baş sorumluları arasında olduğu anlaşıldı. Ve bu davadan da bir kere daha idam la yargılanıyor.

DOĞAN Öz cinayetinin diğer faili ve Ülkü Ocakları 2. Başkanı Hüseyin Demirel ise olaydan sonra kaçtı, halen aranıyor. Demirel MC döneminde Etibank'ta çalışıyordu. 20 Ağustos 1977 tarihine kadar burada çalışan Demirel, daha sonra Erzincan Belediyesinde çalışacağını söyleyerek işten ayrılıyordu. Erzincan Belediyesinin MHP'li Başkanı Etibank'a başvurarak Demirel hakkında "sicil" istiyordu. Ve 1977 Aralık ayında Hüseyin Demirel Ülkü Ocakları 2. Başkanı olarak sahneye çıkıyordu.

Hüseyin Kocabaş ise bir senelik bir kaçıştan sonra, Balıkesir'de yakalandı. Kocabaş kendisini yakalayanlara *"bir gün MHP ihtilalle işbaşına gelecek. O zaman elimizi kolumuzu sallayarak dolaşacağız"* dıyordu. Kocabaş'ın yakalanmasıyla birlikte Balıkesir'de 13 bombalama olayı ve yeni bir "illegal başkan" daha ortaya çıkıyordu. Komandoların gizli şefi Mehmet Yamtarçelik de yakalanıyor ve cinayet silahını Kocabaş'a kendisinin verdiğini itiraf ediyordu. Emniyetteki yüzleştirme sırasında Kocabaş ve M. Yamtarçelik suçlarını bir kere daha açıklıyorlardı.

MHP boy gösteriyor

BALIKESİR'de Kocabaş'ın yanında yakalananlardan birisinin ifadesi özellikle ilginçti. Üzerinden *"Eller kalem değil silah tutmalıdır"* diye bir pusula çıkan ve Ankara'da Nurettin Kızılaslan adlı bir genci öldürmeye tam teşebbüsten 18 yıl hüküm giyen Erdal Kabakum ifadesinde şunları söylüyordu:

"Eskişehir Cezaevinden Coşkun Ünal'ın Ankara'dan çektiği sahte tahliye telgrafı ile kaçtım. Coşkun Ünal beni Balıkesir'e gönderdi. Burada patlayıcı maddeler yapmaya başladım. Balıkesir'de bulunduğum sürece MHP İl Başkanı Kadir Eraslan'ın sahibi bulunduğu Birlik gazetesinde çalıştım."

Kocabaş, Demirel, Çiftçi... İki gencin öldürülmesi, Doğan Öz'ün katli, 7 gencin canavarca idam edilmesi, patlayan bombalar... İllegal başkanlar, obalar... Ankara, Eskişehir, Balıkesir, İzmir'de ortaya çıkan, Kıbrıs'a kadar uzanan şebekeler... Kocabaş ve Demirel'in hikayeleri... Ve Erdal Kabakum'un itirafları ile bu zincir de yine MHP'de tamamlanıyordu.

Kocabaş yakalanınca MHP yöneticileri soluğu Balıkesir'de aldılar. MHP milletvekilleri "işkence yapılıyor" diye açıklamalar yaparak, emniyete gidip yakalanan sanıkları tek tek muayeneden geçirterek görevlilerin tahkikatı derinleştirmelerini engellemeye çalıştılar.

MHP yöneticileri o telaş içinde suçlarını da itiraf ettiler. MHP Balıkesir İl Teşkilatı bir bildiri yayınlıyor, Kocabaş ve arkadaşlarını "masum" ilan ediyordu;

"Bu alçakça işkenceleri uygulayanlar, ne elde etmek istiyorlar. Ellerine düşen gençlere işlemedikleri suçları kabul ettirmek faili meçhul bazı olayları aydınlatmış görünmek ve Milliyetçi Hareket Partisi ile ülkücü gençleri sindirmek..."

Ardından tehdit geliyordu:

"Zulmün köpekleri işkenceci alçaklardan hesap soracağız. Dünyanın öbür ucuna gitseler pençemizden kurtulamayacaklar ve adaletin tecellisine şahit olacaklar..."

MHP'nin bildirisi en ilkel bir şekilde yapılmış kışkırtmalarla bitiyordu:

"Sen, bir işkence odasından çıkıp, diğerine yürüyen genç... Sen, şehit oğlunun ardından gözyaşı döken ana... Sen, sevdalı gönlünden hıçkırıklar fışkıran genç kız... Haydi... Ehl-i zulmün saltanatını yıkmak için ileri."

Ama MHP yöneticilerinin tehditleri ve kışkırtmaları sonuçsuz kaldı. Doğan Öz'ün katilleri sanık sandalyesine oturtuldu. Ve Askeri Savcı esas hakkındaki mütalaasını okurken şunları söylüyordu:

"...Doğan Öz'ün maksatlı ve kasıtlı bir tertip içinde olduğunun MHP yetkililerince ifade edilmesi, sağ gruba mensup öğrencilere kaba ve acımasız tavır takınıldığının, zulüm ve işkence yapıldığının Millet Meclisinde belirtilmesini müteakip..."

Doğan Öz'le başlayan büyük siyasi cinayetler serisinin son perdesi, Abdi İpekçi'nin katilinin *"Silahımı MHP İstanbul İl Teşkilatına bıraktım"* sözleri ile tamamlanıyordu.

Yarın: Özgürlüğün beraatı

SEYİT ALP/IN ROMANI

Şavk

40

desenler: sevinç altan

Semedin'in türküsüne kulak verdiler

ÖZET

Ararat'tan göçmek zorunda kalan koçerler, Osmanlı Dağıstan Beyin elinde bulunan düzlüğe yerleşirler. Düzlük aslında Türkmene aittir. Dağıstan Bey, Kürtleri Türkmene karşı kullanmayı düşünür. Hacı Osman Beyle dostluk kurar. Kendi kızını ona vermek, Hacı Osman Beyin kızı Kevok'u da kendisine almak niyetindedir. Kevok, başçoban yiğit Memdız'ın nişanlısıdır

Hacı Osman Bey, Kevok'u Memdız'a "berduş" tur diye vermeyeceğini Rispilerine açıklar. Karısı Hacer Hanımın ve Rispilerin tepkisiyle karşılaşır. Memdız'la Kevok'un arası soğumuştur.

Hacer Hanım merak etti,

—Hangi söylediklerine?

— Osmanlı, Memdız'ın sözüne inanmaz, sürüyü çalanları tartışır.

— Hayf bana! Gece çalınan sürüyü kimin götürdüğünü Memdız'dan iyi mi bilirlermiş? Elimizde büyüttüğümüz Memdız'ın yalansızlığına yemin etsek, başımız ağrımaz. Onlar böyle diyende, siz ne cevap vermişsiniz?

— Susmuşuz.

— Öyleyse Memdız haklıdır. Hem Türkmen ne söyler duymaz mısınız?

Bey hiddetlendi,

— Şu kara donluyu lafa vurup, lafı boklatma!

— Türkmene neden kızarsın Bey?

— Kızmıyam da ne edem? Dengimizmiş gibi lafa karıştırırsın.

— Türkmenin bizden nesi eksiktir, zararsız kendi hallerinde yaşarlar, kimseye de karışmazlar.

— Karışıp ta ne etsinler!. .

— Bey, bunlar Osmanlıdan korkmazken bizden hiç korkmazlar. Senin Osmanlıyla ahbaplığını baştan beri bilirler de görmezlikten gelirler.

— Memdız'ı kapmışlardır.

— Biz sahip olmazsak kaparlar elbet.

— Koynumuzda mı gezdirek Araratın berduşunu!

Hacer Hanım, Beyin öfkesini görünce hazır sözünü yutup, dışarıya vardı.

Sabah, konağın önü ardı temizlendi, gölgeye minderler atıldı. Bey, rispilerle oturup halleşti. Köy bağırtılıydı. Sürüye hazırlık yapılıyordu. Bağırtılara küleklerin, yayıkların şakırtısı karışınca şamata her yandan duyuluyordu.

Semedin'in türküsüne kulak verdiler,

"Uzaktan bir atlı gelir
Atı şatafatlı gelir
Gelişinden bilmişim
Bir dürzü tabiyatlı gelir." diyordu.

Semedin, Araratlının keyfiydi. Sakar, küfürbazdı. Ara sıra akıllıca bir laf etse de, ardından beş sover delilenirdi. Kızmazlar, üstüne gülüşürlerdi.

— Ula kavatlar, vara yoğa ne gülüşürsünüz, sözümü yalan mı bellediniz?

Rispi Miro takıldı,

— Lo Semedin, ne boka avarelenir, gezinirsin. Elçi çıkar, konuğunu karşılasınlar. Sen Araratın beyi değil misin?

— Biz, beyliği çoktan kapımız itine satmışız.

Şişindi,, göğüs kabarttı. Sonra aklı ne dediyse çözülüp eski haline vardı. Oturanlar dizlerini döğe döğe gülüşürlerdi.

Bey,

— Semedin, biz senin kapı itin mi oluruz?

— Haşa, ben başkasını öyle bilirim.

— Kimi?

— Araratın Köse beyini. . .

— Gel hele, bir tütün sar da keyfet.

Gölgeye yürüyecekken üzengi boşaltan atlıya takılıp durdu. Gölgede oturanlar konuğa yer açtılar.

Semedin'in canı sıkıldı. Yeni geleni, göz ucuyla kollayıp gizlice yaklaştı. Parmakları üstüne dikilip yürüdüğünden farkedemediler. Konuğun kulağı dibinde bağırdı:

— Sen kimsin lo?

Adam boş bulunup fırladı. Rispiler gülüşlerini sakladılar. Semedin'in avucuna tütün doldurup yolladılar.

— Az biraz delidir, dediler. Adam bozulmuş, sustu.

Dağıstan Bey yollamıştı. Niyetini sormadılar. Konuğa, kendi meramını açmadan niye geldiği sorulmazdı. Vakit boş lafa dolandırılıp ziyan edilirdi.

Söz tükenip sükuta varınca, konuk:

— Beyimiz, Hacı Osman Bey sözündeyse elçilerini göndersin bu işi bitirelim, yok değilse Aginin Tatar Beyine kızımı vermeye gönüllüyüm sitem etmesin der, dedi.

Bey düşüncelendi, bakışını rispilerden kaçırıp dağ, taş dolandırdı. Yüzünün bir yanı şavkıdı, bir yanı muruz yığdı.

— Var git Beyine sözümde durduğumu ve de caymadığımı söyle. Ben elçilerimi bu gece yollarım. Gerisi için üç gün mühlet isterim. Üç gün yeter bana.

Adam izin isteyip ayrıldı. Atını dört nal koşturdu. Semedin, ardından ağız dolusu sövdü.

Sonra cigara sarmaya oturdu. Cebindeki tütünü çıkardı. Avucundaki tütünü sarmaya ne eksiktir düşündü. Aklını buna akıttı. Bulunca da:

DEVAM EDECEK